7 de julho de 2017 | Nº 875 | R$ 10,00

Quem ACONTECE

@quemacontece

EDITORA GLOBO 65 ANOS

CARGA TRIBUTÁRIA FEDERAL APROXIMADA 4,65%

"UMA MULHER PLENA"

a atriz Carol Marra fala pela primeira vez da cirurgia de redesignação sexual

PEDRO BIAL

celebra sucesso de seu programa e responde aos leitores da QUEM

MARINA RUY BARBOSA

faz aniversário em Portugal

Vanessa Giácomo

"Sou uma fortaleza"

Sucesso em *Pega Pega*, atriz admite que é uma mãe babona. Mas é dura na queda quando precisa encarar problemas: "Tomo as rédeas da vida"

quem.globo.com

/quemacontece

CONHEÇA AS ESTRELAS DE POPSTAR, O NOVO REALITY DA GLOBO • CHÁ DE BEBÊ DE ELIANA

EM ATÉ **10x** SEM JUROS
NO CARTÃO RENNER

CONDIÇÃO 0+10X SEM JUROS: EXCLUSIVA PARA PAGAMENTO NO CARTÃO RENNER, VÁLIDA SOMENTE PARA PRODUTOS DE PERFUMARIA E BELEZA. CONDIÇÃO NÃO VÁLIDA PARA OS DEMAIS PRODUTOS COMERCIALIZADOS PELA LOJAS RENNER. PRESTAÇÃO MÍNIMA DE R$ 30,00. ENCARGOS POR ATRASO 0+10X: JUROS REMUNERATÓRIOS DE ATÉ 19,7% A.M. OU 765,22% A.A. + IOF, JUROS DE MORA DE 1% A.M., 2% DE MULTA CONTRATUAL. CONDIÇÕES DE FINANCIAMENTO SUJEITAS A VARIAÇÃO, MEDIANTE PRÉVIA PUBLICAÇÃO NAS LOJAS. DEMAIS CONDIÇÕES DE PAGAMENTO DEVERÃO SER CONSULTADAS NA LOJAS RENNER.

OS MELHORES

perfumes

DO MUNDO ESTÃO
NA RENNER.

RENNER

COMPRE TAMBÉM ON-LINE
LOJASRENNER.COM.BR

Novos Trapalhões

Renato Aragão e Dedé Santana posam com os novos Trapalhões, uma homenagem aos 40 anos do programa na TV Globo. Lucas Veloso dá vida a Didico, Bruno Gissoni será Dedeco, Mumuzinho fará o Mumu, em homenagem ao eterno Mussum, e Gui Santana incorpora Zaca, um tributo a Zacarias. Nego do Borel homenageará Tião Macalé. O programa estreia no Canal Viva no dia 17 de julho. Na Globo, vai ao ar em setembro

FOTO: RUFUS F. CAMPOS/TV GLOBO; EDIÇÃO DE IMAGEM: ANNA PAULA ALI

EDITORA GLOBO 65 ANOS

DIRETOR-GERAL Frederic Zoghaib Kachar
DIRETOR DE AUDIÊNCIA Luciano Touguinha de Castro
DIRETORA DE MERCADO ANUNCIANTE Virginia Any
DIRETORA DE GRUPO QUEM, MARIE CLAIRE E MONET Andréa Dantas

Quem

EDITOR
Guilherme Samora (gsamora@edglobo.com.br)
TEXTO
EDITORA-ASSISTENTE: Giulianna Campos; REPÓRTER: Sonia Vieira
ARTE
DIRETOR DE ARTE: Marcelo Cutti (mcutti@edglobo.com.br)
DESIGNERS: Daniel Monteiro e Robson Novaes; ASSISTENTE DE ARTE: Gabriel Pontes
SECRETÁRIA GRÁFICA: Heloisa H. Campos
FOTOGRAFIA
ANALISTA DE IMAGENS: Anna Paula Aranha Ali (aparanha@edglobo.com.br)
EQUIPE ONLINE
EDITOR: Danilo Saraiva (dsaraiva@edglobo.com.br)
EDITORA-ASSISTENTE: Ana Carolina Moura (acmoura@edglobo.com.br)
REPÓRTERES: Beatriz Bourroul, Fabiana Sato, Marina Bonini, Helena Moro e Leonardo Gregório
WEBDESIGNERS: Andressa Xavier e Eduardo Garcia
SUCURSAL – RIO DE JANEIRO
CHEFE DE REDAÇÃO: Jackson Bezerra (jbezerra@edglobo.com.br)
REPÓRTERES: Carla Neves e Raquel Pinheiro; REPÓRTER FOTOGRÁFICO: Fabio Cordeiro
ASSISTENTE DE FOTOGRAFIA: Jonathan Bramussi
ASSISTENTE EXECUTIVA: Aliercia Pires
COLUNISTA: Rosa Di Maulo
REVISÃO: Tharin Campos (colaborador)
PESQUISA: Cedoc/Globopress
TECNOLOGIA DA INFORMAÇÃO
DIRETOR DE TECNOLOGIA: Rodrigo Gosling
ESTRATÉGIA DIGITAL
COORDENADOR: Santiago Carrilho
DESENVOLVEDORES: Fabio Marciano, Leandro Paixão, Marcelo Amendola, Murilo Amendola, Thiago Previero e William Antunes
ESTRATÉGIA DE CONTEÚDO DIGITAL
GERENTE: Silvia Balieiro
MERCADO ANUNCIANTE
SEGMENTOS – FINANCEIRO, IMOBILIÁRIO, TI, COMÉRCIO E VAREJO
DIRETOR DE NEGÓCIOS MULTIPLATAFORMA: Emiliano Morad Hansenn; GERENTE DE NEGÓCIOS MULTIPLATAFORMA: Ciro Horta Hashimoto; EXECUTIVOS MULTIPLATAFORMA: Christian Lopes Hamburg, Cristiane de Barros Paggi Succi, Milton Luiz Abrantes e Roberto Loz Junior
SEGMENTOS – MODA, BELEZA E HIGIENE PESSOAL
EXECUTIVAS MULTIPLATAFORMA: Eliana Lima Fagundes, Giovanna Sellan Perez, Selma Teixeira da Costa e Soraya Mazerino Sobral
SEGMENTOS – CASA, CONSTRUÇÃO, ALIMENTOS E BEBIDAS, HIGIENE DOMÉSTICA E SAÚDE
DIRETORA DE NEGÓCIOS MULTIPLATAFORMA: Luciana Menezes; EXECUTIVOS MULTIPLATAFORMA: Fatima Ottaviani, Paula Santos e Taly Czeresnia Wakrat
SEGMENTOS – MOBILIDADE, SERVIÇOS PÚBLICOS E SOCIAIS, AGRO E INDÚSTRIA
DIRETOR DE NEGÓCIOS MULTIPLATAFORMA: Renato Augusto Cassis Siniscalco; EXECUTIVOS MULTIPLATAFORMA: Diego Fabiano, Cristiane Soares Nogueira, Jessica de Carvalho Dias, João Carlos Meyer e Priscila Ferreira da Silva
SEGMENTOS – EDUCAÇÃO, CULTURA, LAZER, ESPORTE, TURISMO, MÍDIA, TELECOM E OUTROS
DIRETORA DE NEGÓCIOS MULTIPLATAFORMA: Sandra Regina de Melo Pepe; EXECUTIVOS DE NEGÓCIOS MULTIPLATAFORMA: Ana Silvia Costa, Dominique Petroni de Freitas e Lilian de Marche Noffs
ESCRITÓRIOS REGIONAIS
GERENTE MULTIPLATAFORMA: Larissa Ortiz
EXECUTIVA DE NEGÓCIOS MULTIPLATAFORMA: Babila Garcia Chagas Arantes
UNIDADE DE NEGÓCIOS – RIO DE JANEIRO
GERENTE DE NEGÓCIOS MULTIPLATAFORMA RJ: Rogerio Pereira Ponce de Leon; EXECUTIVOS MULTIPLATAFORMA: Daniela Nunes Lopes Chahim, Juliane Ribeiro Silva, Maria Cristina Machado e Pedro Paulo Rios Vieira dos Santos
UNIDADE DE NEGÓCIOS – BRASÍLIA
GERENTE MULTIPLATAFORMA: Barbara Costa Freitas Silva; EXECUTIVOS MULTIPLATAFORMA: Camila Amaral da Silva e Jorge Bicalho Felix Junior
GERENTE DE EVENTOS Daniela Valente
OPEC OFF LINE: Bruno Granja, Carlos Roberto de Sá, Douglas Costa
OPEC ONLINE: Rodrigo Santana Oliveira, Danilo Panzarini, Higor Daniel Chabes, Rodrigo Pecoschi
EGCN
CONSULTORA DE MARCAS: Olivia Cipolla Bolonha
G.LAB
DIRETOR DE DESENVOLVIMENTO COMERCIAL E DIGITAL: Tiago Joaquim Afonso
Caio Henrique Caprioli, Guilherme Iegawa Sugio, Vera Ligia Rangel Cavalieri, Lucas Fernandes, Luiz Claudio dos Santos Faria e Rodrigo Girodo Andrade
AUDIÊNCIA
DIRETOR DE MARKETING CONSUMIDOR: Cristiano Augusto Soares Santos
DIRETOR DE PLANEJAMENTO E DESENVOLVIMENTO COMERCIAL: Ednei Zampese
GERENTE DE CRIAÇÃO: Valter Bicudo Silva Neto
COORDENADORES DE MARKETING: Eduardo Roccato Almeida e Patricia Aparecida Fachetti
DISTRIBUIÇÃO EM PORTUGAL
Midesa S.A.: Rua da República da Coreia, 34, Ranholas – 2710 – Sintra – Portugal – Tel. (01) 926-7800

FIPP ANER Instituto Verificador de Comunicação IVC

QUEM é uma publicação semanal da EDITORA GLOBO S.A.
Av. 9 de Julho, 5229, Jardim Paulista, São Paulo (SP), CEP 01407-907 – Tel. (11) 3767-7000 Rio de Janeiro:
Rua Professor Clementino Fraga, 35, Cidade Nova, Rio de Janeiro, RJ, CEP 20230250 – Tel. (21) 3380-5900
Distribuidor exclusivo para todo o Brasil: Dinap – Distribuidora Nacional de Publicações Gráfica: Plural Indústria Gráfica Ltda. – Avenida Marcos Penteado de Ulhoa Rodrigues, 700, Tamboré, Santana de Parnaíba, São Paulo, SP, CEP 06543-001

Deseja falar com a Editora Globo?		
ATENDIMENTO 4003-9393 www.sacglobo.com.br	**PARA ANUNCIAR** **SP:** 11 3736-7128	3767-7447	3767-7942 3767-7889	3736-7205	3767-7557 **RJ:** 21 3380-5930	3380-5923 **BSB:** 61 3316-9584	**NA INTERNET** www.assineglobo.com.br/sac 4003-9393
VENDAS CORPORATIVAS E PARCERIAS 11 3767-7226 parcerias@edglobo.com.br		**LICENCIAMENTO DE CONTEUDO** 11 3767-7005 venda_conteudo@edglobo.com.br
EDIÇÕES ANTERIORES O pedido será atendido através do jornaleiro ao preço da edição atual, desde que haja disponibilidade de estoque. Faça seu pedido na banca mais próxima.		**ASSINATURAS** 4003-9393 www.sacglobo.com.br
PARA SE CORRESPONDER COM A REDAÇÃO: Endereçar cartas a Redação QUEM – e-mail: quem@edglobo.com.br Tel. (11) 3767-7188		

ELES SÃO COMO NÓS

FOTO: AGNEWS

Ficam nas pontas dos PÉS

Zezé Polessa entrou em um empório na Gávea, no Rio, e se esticou para pegar um produto na prateleira mais alta.

FOTO: AGNEWS

Passeiam com seus PETS

Paulo Vilhena passeou com seu cãozinho, o buldogue **Zacarias**, nas areias da Praia da Barra da Tijuca, no Rio de Janeiro.

PEDALAM *juntos*

Camila Queiroz e o noivo, **Klebber Toledo**, se divertiram ao andarem de bicicleta na Lagoa Rodrigo de Freitas, no Rio de Janeiro.

FOTO: AGNEWS

Carregam QUENTINHA

Monique Alfradique levou uma marmita para casa, após sair de um restaurante, no Rio.

FOTO: J HUMBERTO/AGNEWS

FOTO: WELBERT BELIZIO/AGNEWS

Dão aquele tapa no VISUAL

Emanuelle Araújo fez a manutenção dos cabelos e das unhas, enquanto conferia as mensagens no celular, em um salão de beleza na Gávea, no Rio de Janeiro.

Delícias de PORTUGAL

NA NOVA TEMPORADA DO *ANOTA AÍ - OS 10 MAIS*, DO MULTISHOW, **TITI MÜLLER** VISITA A CAPITAL LISBOA, ALÉM DE ALBUFEIRA, FUNCHAL, LEIRIA E VILA DE CASCAIS. O PROGRAMA VAI AO AR TODA SEXTA-FEIRA, ÀS 18H30

Depois de explorar 31 países, **Titi Müller** escolheu Portugal para a quarta temporada do *Anota Aí – Os 10 Mais*, programa que apresenta às sextas, às 18h30, no Multishow. Nos 13 episódios, ela continua focando na cultura e gastronomia locais, sempre destacando dez atrações imperdíveis. No Porto, Titi se encantou com a livraria Lello &

FOTOS: PABLO ESCAJEDO

Titi na Ilha da Madeira: "Quero voltar assim que possível"

DICA

"O litoral lusitano ainda é pouco explorado pelo turismo. Corram enquanto ainda tem espaço na areia! A Ilha da Madeira é um dos locais mais mágicos que já visitei"

Titi se delicia com o pastel de nata no Bairro do Avillez, em Lisboa: "Um dos mais deliciosos que provei na terrinha"

Titi nas casas de praia em Silves: "Quis fazer a milionária exótica e escolher minha casa combinando com a estampa do look do dia"

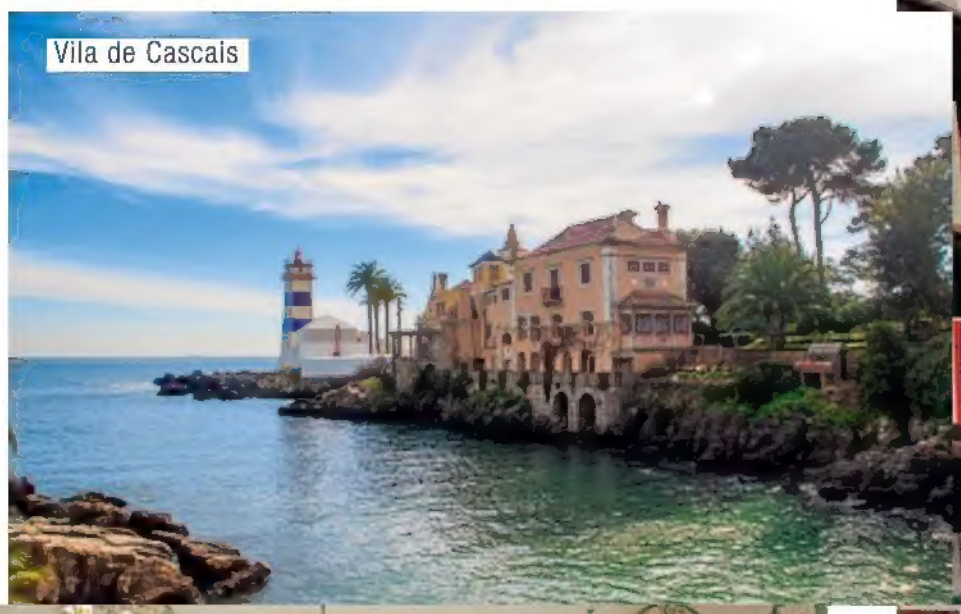
Vila de Cascais

Titi na Fábrica de azulejos Sant'Anna, uma das mais antigas do país, em Lisboa

Os bondes são a melhor forma de conhecer Lisboa

VIRA

"É impossível passar por Portugal sem arriscar alguns passos da dança do Vira. Além de supertradicional, é um exercício completo e muito divertido"

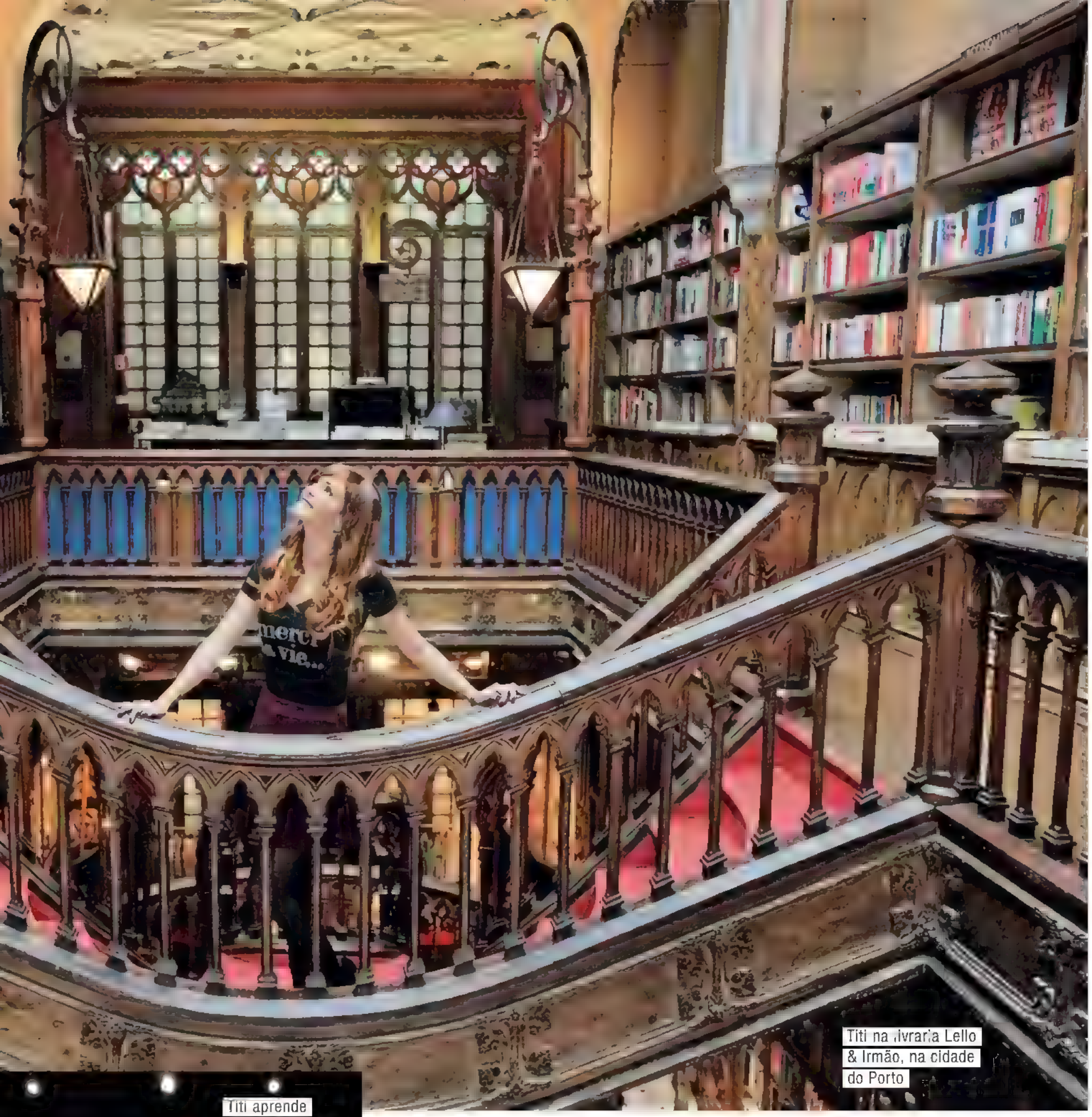

Titi na livraria Lello & Irmão, na cidade do Porto

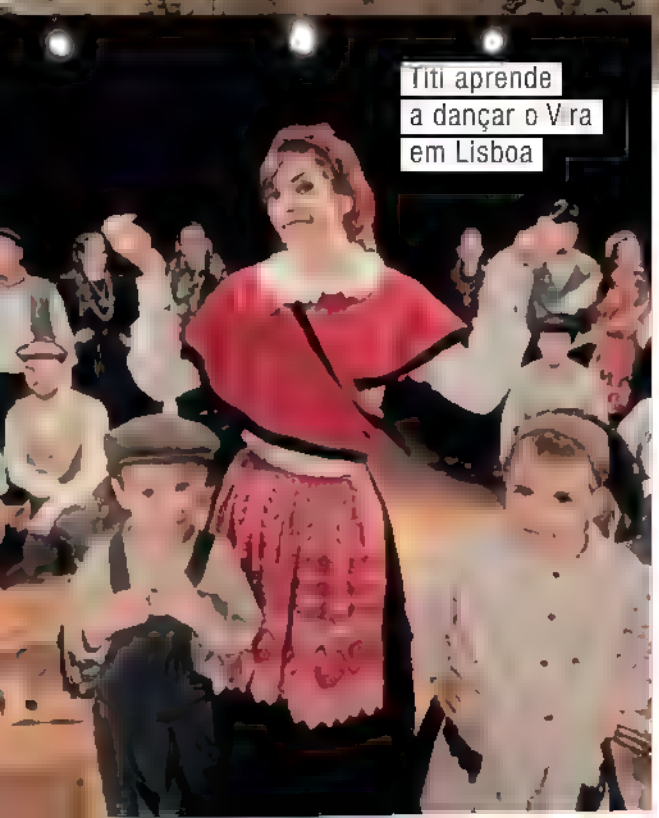

Titi aprende a dançar o Vira em Lisboa

Irmão, que inspirou a biblioteca de Hogwarts, escola de bruxos da série *Harry Potter*, de **J.K. Rowling**. "A escritora subiu muito essas escadas durante o tempo em que morou em Portugal. A cidade tem essa atmosfera fantástica. Assumi o frizz do cabelo e encarnei a Hermione (personagem de **Emma Watson**, em *Harry Potter*) pelas ruas do Porto", diverte-se.

Outro local que mexeu com Titi foi a Fábrica de azulejos Sant'Anna, em Lisboa. "Saí de lá fascinada por essa arte e querendo colocar azulejo até no teto do meu quarto. É tudo muito lindo!", conta. A temporada fica no ar até 25 de agosto.

FOTOS PABLO ESCALEDO THINKSTOCK

Na alegria e na gargalhada

Parceiros no trabalho e na vida, Serginho Groisman e Marco Luque comemoram um ano de sucesso da participação do humorista e de seus personagens no *Altas Horas*, do apresentador, na TV Globo, e a amizade fora das telas

POR GIULIANNA CAMPOS FOTOS GABRIEL RINALDI/ED. GLOBO

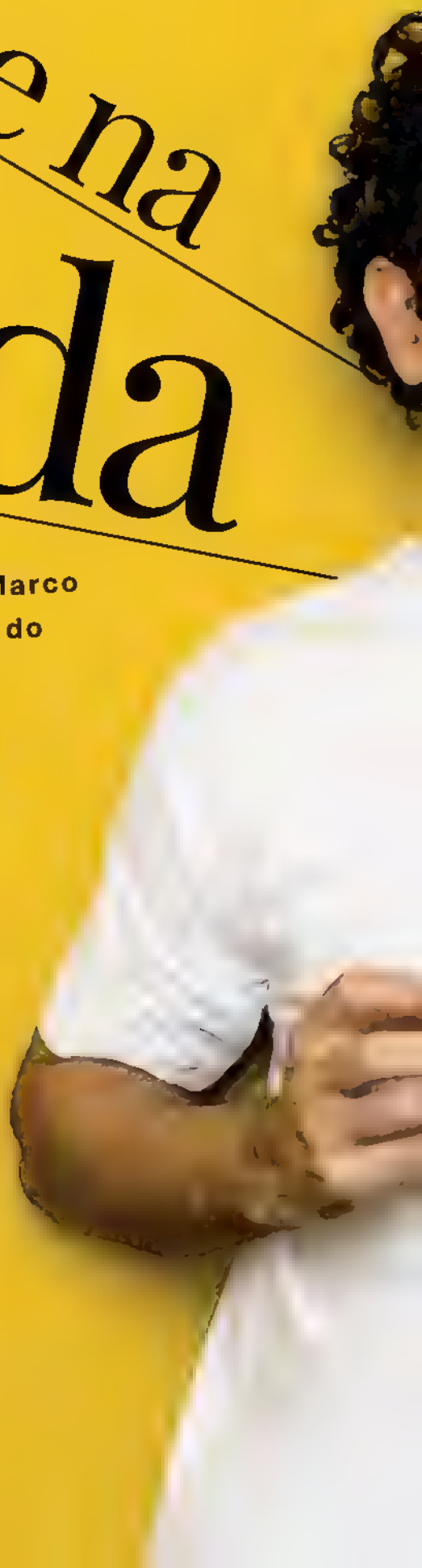

Marco Luque havia acabado de receber a notícia de que o programa *CQC*, do qual participara na Band, chegava ao fim depois de oito anos. Era dezembro de 2015. Enquanto saía da emissora, o humorista recebeu uma ligação de **Serginho Groisman**. "Fiquei sabendo do que aconteceu. Cara, eu não sei como, a gente nunca falou sobre isso, mas tô aqui, expressando a minha vontade de ter você no *Altas Horas*", disse o apresentador, na época. Foi aí, que se desenhou a parceria entre os dois em frente às câmeras.

Groisman já era um grande amigo e admirador de Luque. "Quando fui pela primeira vez ao show dele, achei totalmente diferente, o máximo. Ele entra primeiro como o personagem Betoneira. Não o reconheci na hora. Pensei que o espetáculo ainda não tinha começado, que era outra pessoa. Que talento, que cara legal", lembra o apresentador.

“Sou privilegiado por tê-lo como amigo”

MARCO LUQUE SOBRE SERGINHO

"É um cara trabalhador e um pa

Depois de um ano de "namoro", os dois decidiram que Luque levaria à temporada 2016 da atração, seus personagens de maior sucesso no teatro, como o motoboy Jackson Faive, o taxista Silas S mplesmente, o nerd Ed Nerd, o rastafári vegetar ano Mustafary e a empregada doméstica Mary Help. "Começamos do zero com as ideias, queríamos a go que fosse legal para todos. Tive a oportunidade de mostrar um trabalho muito forte que faço há 10 anos com os personagens, desde o *Terça Insana*, e juntar com uma experiência de 8 anos de TV", conta o humorista.

aizão"

SERGINHO SOBRE MARCO LUQUE

Com a grande repercussão de Luque e de seus personagens no *Altas Horas*, ele passou de uma, a duas entradas no programa e ainda alavancou a audiência da atração. "Estou muito feliz. Venho tendo uma resposta boa da galera, percebo nas redes sociais, nas ruas. Acho que a minha popularidade aumentou. O programa atinge todo o tipo de público", comemora Luque, que é só elogios ao chefe. "A gente tem até que tomar cuidado, porque, quando estamos falando de trabalho, a gente escapa toda hora do assunto (risos). Falamos coisas que não podemos colocar no ar, barbaridades. Aí, a gente lapida o que sai da confusão para aproveitar no ar".

"O Luque é um cara daquele tipo que todo mundo gosta. A gente vê ele na TV, os personagens, é tudo muito engraçado. Mas tem um outro lado que é o da dedicação que ele tem com o seu trabalho e que pouca gente fala. Cada personagem tem uma história e isso é fruto de um trabalho que não para. Quando ele entra para se apresentar, tem um trabalhão por trás que precisa ser reconhecido tanto quanto a qualidade do ser humano que ele é", diz Groisman.

Noiva da festa junina, Liana Piovani joga o buquê: a promoter Carol Sampaio pega

SÃO JOÃO *das estrelas*

Com shows de Preta Gil e Elba Ramalho, o primeiro Arraiá do Copa lotou salões do Belmond Copacabana Palace, no Rio, no sábado (1). Luana Piovani e Pedro Scooby foram os noivos da festa julina, que ainda contou com a presença de Bruna Marquezine e Carolina Dieckmann, entre outros famosos

POR RAQUEL PINHEIRO

Pedro Scooby e Luana Piovani trocam beijos no palco

FOTOS: REGINALDO TEIXEIRA

"Olha a chuva!" Um dos hotéis mais tradicionais do Brasil, o Belmond Copacabana Palace, no Rio, abriu seus salões para o primeiro Arraiá do Copa, na noite de sábado (1). Entre os cerca de mil convidados da festa julina – organizada pela diretora-geral do hotel, **Andréa Natal** –, estavam **Bruna Marquezine**, **Carolina Dieckmann**, **Rafa Brites** e **Felipe Andreoli**, convidados da promoter **Carol Sampaio**. **Luana Piovani** e **Pedro Scooby** foram os noivinhos do São João do Copa. "Casados novamente", brincou o surfista.

Recém-separada de **Neymar**, Bruna cantou e dançou no palco. "Do mesmo jeito que eu quis casar, essa quis descasar", brincou Luana com a amiga, que riu. A festa teve shows de **Preta Gil**, que foi com o marido,

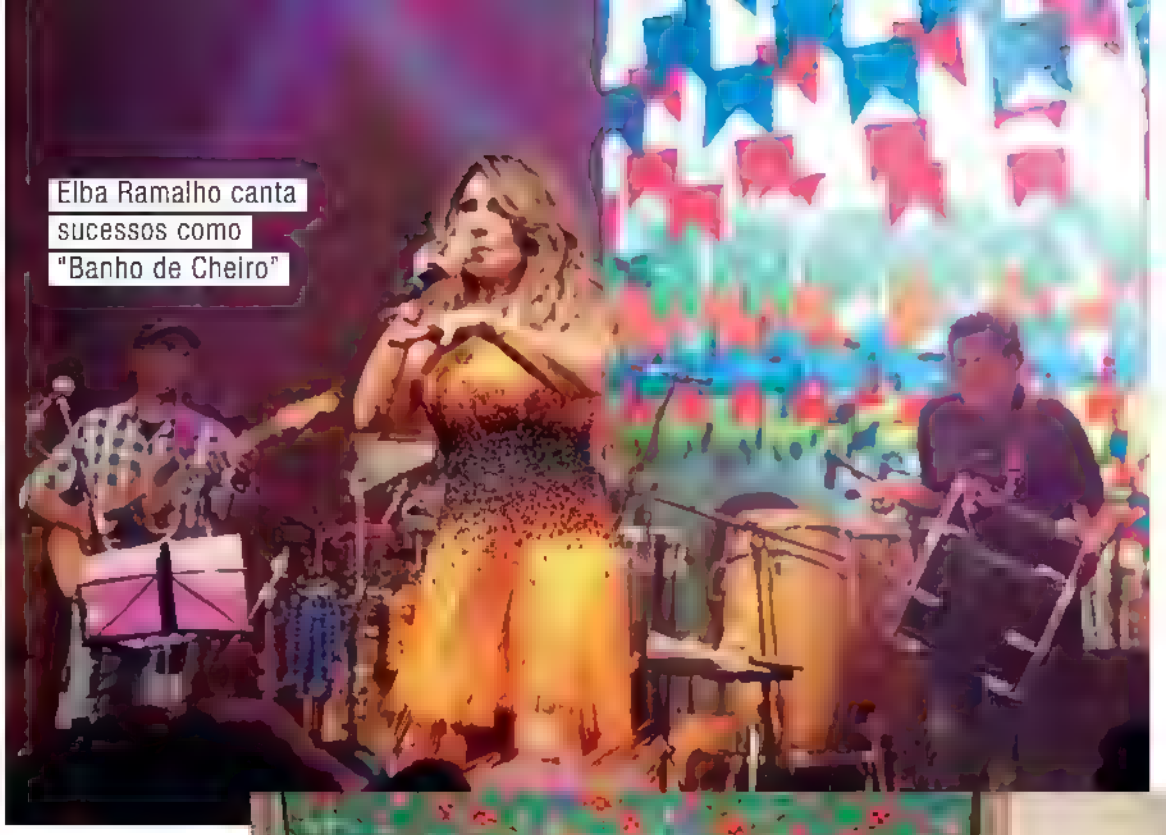

Elba Ramalho canta sucessos como "Banho de Cheiro"

A cantora Iza: decoração da festa teve muita chita

Os casais Rodrigo Godoy e Preta Gil e Carolina Dieckmann e Tiago Worcman

FOTOS REGINALDO TEIXEIRA

HÁ 73 ANOS UMA HISTÓRIA DE SABOR SE REPETE.

Sadia

HÁ 73 ANOS CADA DIA MAIS SADIA.

A festa de mil pessoas teve quadrilha no meio dos tradicionais salões

O casal Rafa Brites e Felipe Andreoli com a promoter Carol Sampaio

A atriz Juliana Didone

Rodrigo Godoy, e animou a primeira parte do evento, e **Elba Ramalho**, que cantou sucessos como "Festa do Interior" e colocou todo mundo para dançar forró e frevo. Canções sertanejas e até o hit "Despacito", de **Luis Fonsi**, fizeram parte da trilha sonora

O promoter Michel Diamant, Bruna Marquezine e a diretora-geral do hotel, Andréa Natal

F NAZCA S&S

Afinal, desde os tempos da vovó o compromisso número 1 da Sadia é servir carinho, confiança e qualidade na mesa da família brasileira.

Sadia. Há 73 anos
cada dia
+Sadia

Acesse: sadia.com.br/nasuahistoria

Allan Souza Lima, Nando Rodrigues, Elba Ramalho, Pedro Scooby e Renato Góes

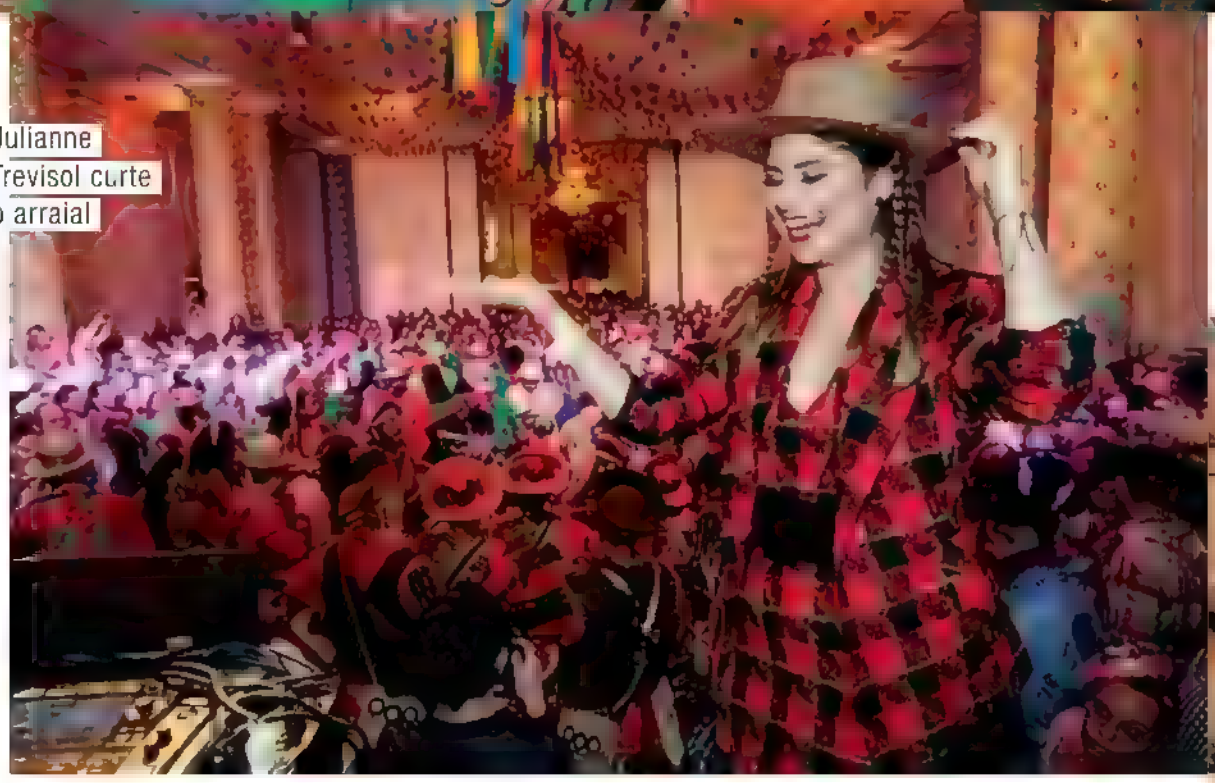

Julianne Trevisol curte o arraial

Simone Soares na entrada da festa

da noite, que teve os DJs **Papagaio** e **Felipe Mar**.

Carolina Dieckmann, que definiu a festa de São João como sua "favorita da vida", foi com o marido, **Tiago Worcman**. A atriz usou vestido caipira, no clima da decoração: cheios de bandeirinhas, os salões tiveram colunas envelopadas com chita e blocos de palha.

Comidas e bebidas típicas como quentão, canjica, pé de moleque e paçoca fizeram sucesso, assim como o dadinho de tapioca com geleia de pimenta. Uma quadrilha profissional se apresentou no arraial e, depois, os convidados também entraram no arrasta-pé. "Foi lindo", afirmou Preta Gil.

FOTOS REGINA DO TEIXEIRA

APROVEITE ATÉ

50% DE DESCONTO*

SALE

*CONSULTE REGULAMENTO EM WWW.PANDORAJOIAS.COM.BR

PANDORA

WWW.PANDORAJOIAS.COM.BR

PANDORABR

"SOU UMA FORTALEZA"

Com um rosto expressivo e beleza marcante, Vanessa Giácomo, a policial Antônia de *Pega Pega*, é dura na queda. Não foge de problemas e é uma espécie de porto seguro de sua família. Ela também fala sobre os rumos de sua carreira e confessa: é uma mãe babona

POR GIOVANI LETTIERE FOTOS PINO GOMES/ED. GLOBO

"Tomo as rédeas
da vida mesmo",
diz Vanessa

Vanessa Giácomo é uma gigante. A fala doce e meiga e seu 1,60 metro de altura podem até enganar à primeira vista. Mas, em poucos minutos de conversa, já se percebe que a atriz, nascida em Volta Redonda, interior do Rio, é uma mulher que assume as rédeas de sua vida – e também de quem a pede ajuda.

Aos 34 anos, é ela quem resolve os problemas da família. "Sou uma mulher forte", diz a mãe de **Moisés**, de 7 anos, e de **Raul**, de 9, de sua união com **Daniel de Oliveira**, e **Maria**, de 2 anos, do casamento com o empresário **Giuseppe Dioguardi**. A intérprete da policial durona de *Pega Pega* surge, aqui, elegante e sensual em um ensaio realizado na Master Suíte do Hotel Gran Meliá Nacional, em São Conrado, no Rio, e diz que é muito feliz: "O que me causa a felicidade plena está nas coisas mais simples da vida".

Casamento

"Encontrei nele (*no empresário Giuseppe Dioguardi*) todos os elementos que me fazem ser feliz e leve. O tempo inteiro. Tudo o que eu vejo nele, eu amo. É uma admiração e uma paixão que aceleram meu coração até hoje, cinco anos depois. É um prêmio. Sou muito sortuda na vida."

Caseira

"Gosto de sair com amigos, com meu marido, com as pessoas que estão mais próximas. Adoro comer bem e ir a um show legal. Mas sair para balada, não. Não vou há muito tempo. Até perdi o ritmo de dançar, eu acho (*risos*). Nunca fui baladeira. Eu saía como toda jovem lá em Volta Redonda, mas não muito."

Mãe perfeita

"Meus filhos me ensinam muito. Têm um olhar tão diferente do meu... Estou sempre em busca da perfeição como mãe e sou coruja mesmo. Algumas mães falam assim sobre os filhos: 'Você acha ele bonito? Eu sou suspeita para falar'. Mas eu não. Digo logo que meus filhos são lindos (*risos*). Sou apaixonada pelo jeitinho de cada um. Sou babona. Me emociono com as apresentações deles no colégio. Pago muito mico."

Vestido Arte Sacra
Sandália Cecconello
Joias H. Stern

Vanessa conta que não posta o look do dia nas redes sociais: "Não tem a ver comigo"

Vestido Martu
Joias H. Stern

"SEM SONHOS A VIDA VIRA UM MARASMO"

Segurança

"Preservo muito a imagem dos meus filhos. Acho que o mundo de hoje está muito violento e complicado. Meus fãs gostam de ver meu dia a dia, mas sempre (*que posto fotos*) deixo meus filhos mais de costas para não mostrar tanto o rosto. Questão de segurança e preocupação de mãe mesmo. Maria é a minha cara e Moisés também é muito parecido comigo. O Raul parece com o pai (*Daniel de Oliveira*)."

Mãe de três

"Não fechei a fábrica, mas o futuro a Deus pertence. Não fecho as portas para nada disso. Estou superfeliz com três filhos. Acho que é um número bom. Gosto de casa cheia. E três está ótimo. Gosto de viajar com eles e consigo administrar bem."

Pepe

"Meus filhos mais velhos são muito agarrados com o Giuseppe, é uma relação ótima. O chamam de Pepe. Ele é muito carinhoso e presente na vida deles. É parceiro. E o Daniel é um bom pai também. Fica muito com as crianças."

Mulher forte

"Eu me considero forte. Sou dura na queda, uma fortaleza. E resolvo tudo. Quando está tudo um caos, a minha família vem toda para mim. Tenho um irmão (*o empresário Vinícius, de 36 anos*) que mora nos Estados Unidos, mas, mesmo quando ele vivia aqui no Brasil, tudo era comigo. Teve a doença e a morte da minha mãe (*Dona Ivonete, vítima de câncer, em 2013*). Foi muito difícil. Talvez até devesse ter feito terapia. Mas eu encarei. Tomo as rédeas da vida mesmo."

Vanessa adora cozinhar: "Comecei com 13 anos. Sei fazer de tudo"

Vestido Tufi Duek

Vanessa se exercita duas vezes por semana: "Tenho preguiça, mas vou"

ASSISTENTE DE FOTOGRAFIA: LEONARDO LYON. MAKE: RAFAEL SENNA. STYLING: MARIANA HERL E ALEXANDRE MARTINS. PRODUÇÃO DE MODA: A PRODUÇÃO

Roteirista

"Gosto muito de escrever. Eu tenho vários roteiros prontos, de longa, de curta, de série. Leio muitos livros sobre o assunto. De tanto ler roteiro de filme e de capítulo de novela, fui pegando o jeito de fazer. Quando a novela acabar, pretendo fazer um curso profissionalizante."

Realizada

"Sou uma pessoa feliz com o que tenho. Mesmo. O que me causa a felicidade plena está nas coisas mais simples da vida. De verdade. Uma festa glamourosa, eu acho legal. Mas o que me deixa realmente feliz é estar cercada de amor, como estar em casa rodeada pelos amigos. Claro que quero conquistar muitas outras coisas e tenho sonhos. Sem isso, a vida vira um marasmo."

Pega Pega

"Tenho uma dublê para as cenas mais fortes de ação. Faço várias também, mas me arrisco bem menos. Só cenas com pouquinho risco. Nesse sentido, eu sou medrosa. Mas, na hora da gravação, finjo que não estou com medo. Meu coração quase sai pela boca. Fazia os testes morrendo de medo. Tenho medo de altura, mas eu fiz! A Antônia é uma personagem que estou amando fazer. É deliciosa. O lado humano dela está presente sempre, mas a novela mostra também o lado dos policiais, pessoas que colocam suas vidas em risco neste mundo violento de hoje. Fiz preparação com muitos deles, até aprendi a atirar."

estreia
ELES SONHAM EM SER CA

Fabiana Karla, Sabrina Parlatore, Lúcio Mauro Filho, Marcello Melo Jr., Mariana Rios, Alex Escobar, Érico Brás, Rafael Cortez, Marcella Rica, Thiago Fragoso, Cláudio Lins, Eduardo Sterblitch, André Frateschi e Murilo Rosa

ATORES

Sob o comando de Fernanda Lima, *PopStar*, novo reality da Globo, estreia domingo (9) e promete mostrar o lado musical de 14 famosos, todos com destaque em outras áreas de atuação. Atores, apresentadores e até um jornalista concorrerão ao prêmio de R$ 250 mil e serão avaliados por um júri de especialistas - e também pelo público de casa e da plateia. Tiago Abravanel vai desvendar os bastidores

POR CARLA NEVES FOTOS RAQUEL CUNHA/TV GLOBO

Eduardo Sterblitch: animação e nervosismo

Sabrina Parlatore: "Cantar é um sonho de infância"

Fabiana Karla: "Sou casada com a atuação, mas tenho um caso com a música"

A partir de domingo (9), personalidades conhecidas do público mostrarão uma faceta diferente no *PopStar*, novo reality musical da Globo apresentado por **Fernanda Lima**. E ainda poderão levar para casa o prêmio de R$ 250 mil. Para isso, o participante deverá provar que é o melhor cantor entre todos. O time que subirá ao palco todo domingo, sempre depois do *Esporte Espetacular*, está definido: o jornalista **Alex Escobar**, os atores **André Frateschi**, **Cláudio Lins**, **Eduardo Sterblitch**, **Érico Brás**, **Fabiana Karla**, **Lúcio**

Tiago Abravanel mostrará os bastidores do reality

"QUERO QUE ELES CONTEM COMIGO COMO UM AMIGO"

Tiago Abravanel

Murilo Rosa, Mariana Rios e Thiago Fragoso: concorrência entre amigos

Marcelo Melo Jr.: "Meu objetivo é aprender e absorver o máximo que posso"

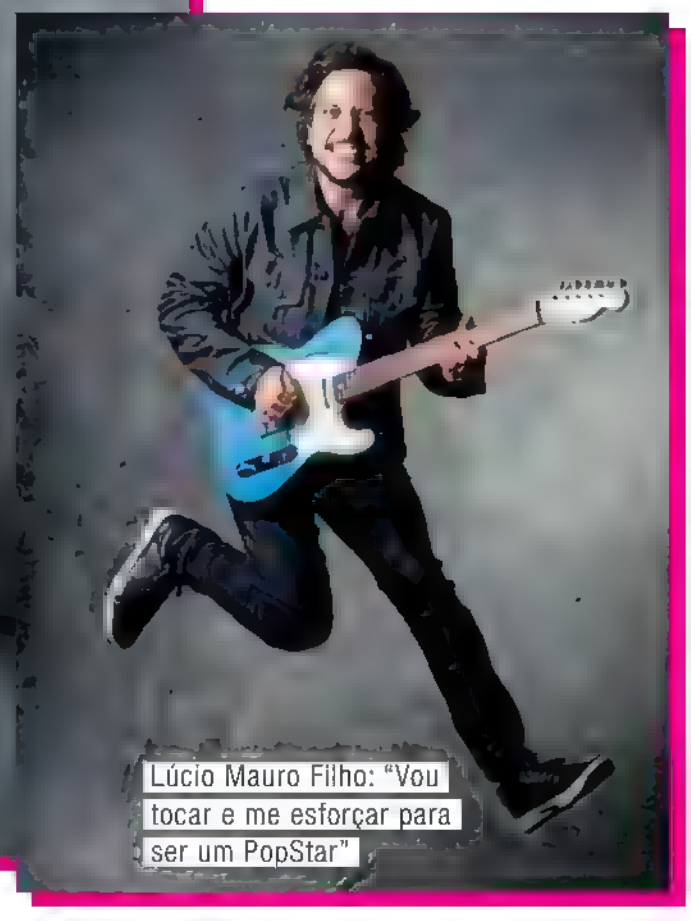

Lúcio Mauro Filho: "Vou tocar e me esforçar para ser um PopStar"

Mauro Filho, **Marcello Melo Jr.**, **Mariana Rios**, **Marcella Rica**, **Murilo Rosa** e **Thiago Fragoso**, e os apresentadores **Rafael Cortez** e **Sabrina Parlatore**.

Fernanda Lima acha que o programa será uma mistura boa e divertida. "São personalidades e estilos bem distintos, mas a paixão pela música é a mesma e isso une e coloca todos no mesmo lugar", torce ela, acrescentando que será emocionante ver o time de estrelas mostrar um talento que nem todo mundo conhece. "Acho corajoso da parte deles se arriscarem a viver uma experiência nova", diz.

Tiago Abravanel irá mostrar os segredos do programa. Entre ensaios, aulas e workshops, ele contará tudo o que os concorrentes aprontarão nos bastidores. "São artistas que gostam de cantar e é isso que faço da minha vida. Quero

que eles contem comigo como um amigo para trocar figurinhas sobre músicas e experiências no palco. Vim para somar", conta Tiago.

O programa

A cada semana, os participantes se apresentarão e serão avaliados pela plateia, pelo público de casa – que poderá votar pelo Gshow – e por dez especialistas, que mudarão a cada programa. Os votos serão transformados em estrelas que, somadas, resultarão em um ranking eliminatório. Na grande final, apenas um deles será escolhido como o novo PopStar e levará o prêmio de R$ 250 mil.

Os candidatos

O apresentador do *Globo Esporte (RJ)* e narrador de futebol Alex Escobar começou a cantar na adolescência, quando montou uma banda de pop rock com alguns amigos, mas a empreitada durou apenas alguns meses. "Sempre gostei de cantar, mas é uma coisa instintiva. Agora, estou aprendendo e louco para mostrar para todo o Brasil", diz ele.

O ator André Frateschi, que também é vocalista da banda Heroes, cresceu ouvindo MPB. "Cantar é o que faço com mais verdade", conta.

Atriz e cantora, Mariana Rios diz que é um sonho

Fernanda Lima é a apresentadora do programa

Érico Brás: "Confesso que estou meio apreensivo"

"É EMOCIONANTE FAZER PARTE DO SONHO DELES"

Fernanda Lima

Marcella Rica já estudou música para participar de musicais

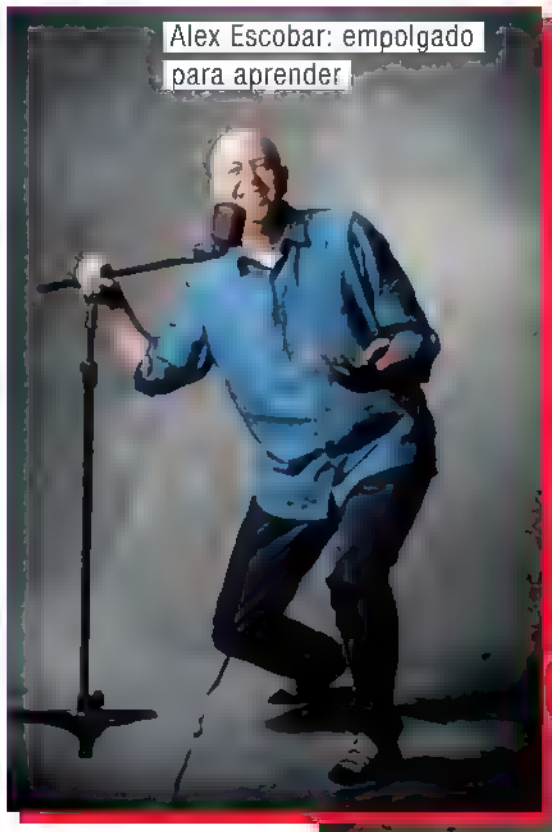

Alex Escobar: empolgado para aprender

André Fratesch: cresceu ouvindo MPB

Cláudio Lins tem DNA de cantor: filho de Ivan Lins e Lucinha Lins

Rafael Cortez: "É um prazer estar com tanta gente que admiro"

poder se apresentar para milhares de pessoas: "Me sinto realizada". O ator Murilo Rosa também diz que está realizando um sonho: "Muitas das canções que escolhi para as apresentações foram usadas em trilhas dos meus personagens. Todo mundo incentivou meu repertório."

Para Thiago Fragoso, participar do reality musical será uma experiência inesquecível. E ele já comemora: "Estou adorando ter contato com tantos profissionais incríveis. Imagine na hora de subir ao palco!"

Férias em família: Marcelo de Carvalho, Luciana Gimenez, Lucas Jagger, Lorenzo, Marco e Marcela

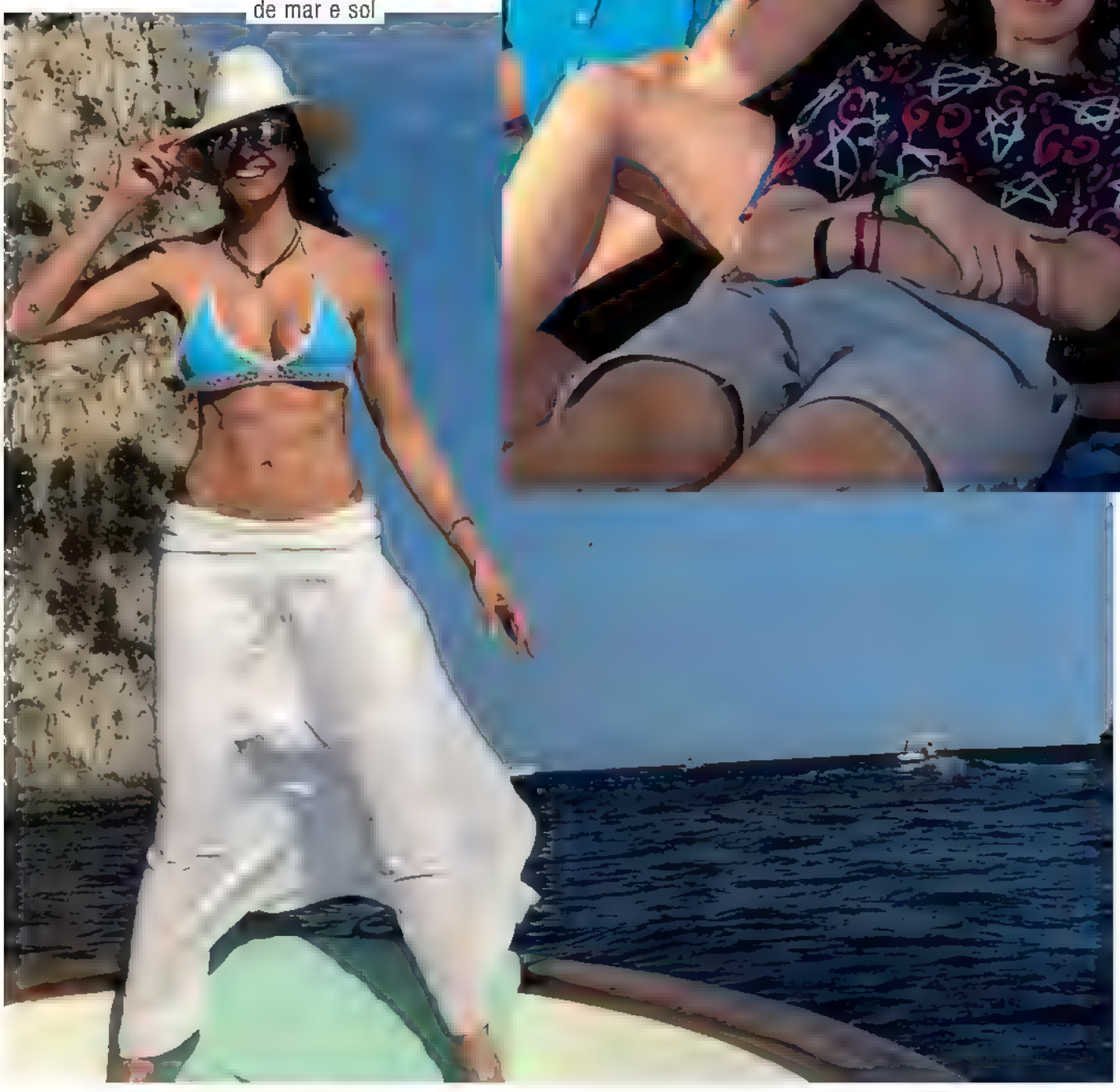

A apresentadora aproveita dias de mar e sol

Altas tempe

Luciana Gimenez fugiu do frio do inverno brasileiro e foi curtir dias de sol, calor e mar em Capri, na Itália. A apresentadora viajou acompanhada dos filhos, **Lucas Jagger**

FOTOS REPRODUÇÃO INSTAGRAM

raturas em Capri

e **Lorenzo**, do marido, **Marcelo de Carvalho**, e dos filhos dele, os gêmeos **Marco** e **Marcela**. A família apreciou as paisagens paradisíacas do lugar num passeio de barco. "Mais um dia no mar", disse ela, que aproveitou para se bronzear de frente e de costas. Luciana ainda deixou as curvas à mostra com um clique em preto e branco. A apresentadora posou só com um lençol, em frente à janela do quarto de seu hotel. "Depois de tanta cor, um pouco de p&b", brincou ela. Luciana e a família também estiveram em Mykonos, na Grécia.

Vestidos a caráter, os pais de Nina curtem o charra á

Carol Castro experimenta as guloseimas da festa

Carol faz "charraiá"

Com barrigão de oito meses à mostra, pintinhas pelo rosto, saia rendada e blusa xadrez, **Carol Castro** realizou o chá de bebê de **Nina**, sua primeira filha, embalada por um autêntico clima julino, com direito a fogueira e bandeirinhas. O músico **Felipe Prazeres**, marido da atriz e pai da criança, também embarcou na folia que aconteceu no domingo (2) e contou com a presença da família e de amigos.

A festa de Malena

Jesus Luz e a mulher, **Carol Ramiro**, celebraram o primeiro aniversário da filha, **Malena**, no domingo (2), em uma casa de festas no Rio. Com o tema *O Jardim Encantado da Malena*, a festa foi decorada com fadas e unicórnios e a aniversariante usou um vestido criado especialmente para a ocasião. "A festa foi linda. A Malena se divertiu muito", contou o modelo e DJ para a QUEM.

Jesus Luz e Carol Ramiro com Malena na hora do "Parabéns a você": clima mágico e lúdico

FOTOS REPRODUÇÃO INSTAGRAM

De repouso absoluto, Eliana curte o chá de bebê da filha, Manu

A apresentadora recebe a benção do Padre Fábio de Melo

Um sonho cor-de-rosa

Eliana reuniu amigos e familiares na casa da mãe, **Eva**, em São Paulo, para o chá de bebê de **Manuela**, sua primeira filha, do relacionamento com **Adriano Ricco**. A apresentadora, que está de repouso absoluto desde que sofreu um descolamento de placenta, em maio, ficou deitada durante a festinha, mas não deixou de se divertir. Ela ainda recebeu a bênção do padre **Fábio de Melo**. "Um sonho com final feliz, se Deus quiser", disse ela, que está no sexto mês de gestação.

Eliana e amigas na festinha de Manu

A decoração do chá foi assinada por Jeniffer Bresser

FOTOS REPRODUÇÃO INSTAGRAM

FIND
MORE
FREE
MAGAZINES

FREEMAGS.CC

Ô festa boa, sô!

Para manter a tradição, **Luciana Cardoso**, mulher do apresentador **Faustão**, comemorou seu aniversário de 40 anos com uma festa junina, na sexta-feira (30), na casa da família, no Morumbi, em São Paulo. Vestida a caráter, como manda a ocasião, Lu recebeu muitos amigos famosos como **Isabella Fiorentino**, **Ana Hickmann**, **Ticiane Pinheiro**, **Adriane Galisteu**, **Serginho Groisman** e **César Tralli**. A festa contou com atrações para adultos e crianças, como a brincadeira do arco e flecha. "Ela sabe fazer festa. Todo amor do mundo para você", elogiou **Marina Sanvicente**, figurinista da TV Globo. "Foi demais o Arraial da Lu", disse Tici, que ainda levou a filha, **Rafa Justus**.

Isabella Fiorentino

Ana Hickmann, Isabella Fiorentino, Mariana Kupfer e Ticiane Pinheiro

FOTOS MARCOS RIBAS/BRAZIL NEWS REPRODUÇÃO INSTAGRAM

Faustão, Luciana Cardoso, Adriane Galisteu, Alexandre Iódice e Vittorio

A aniversariante Luciana Cardoso vestida a caráter

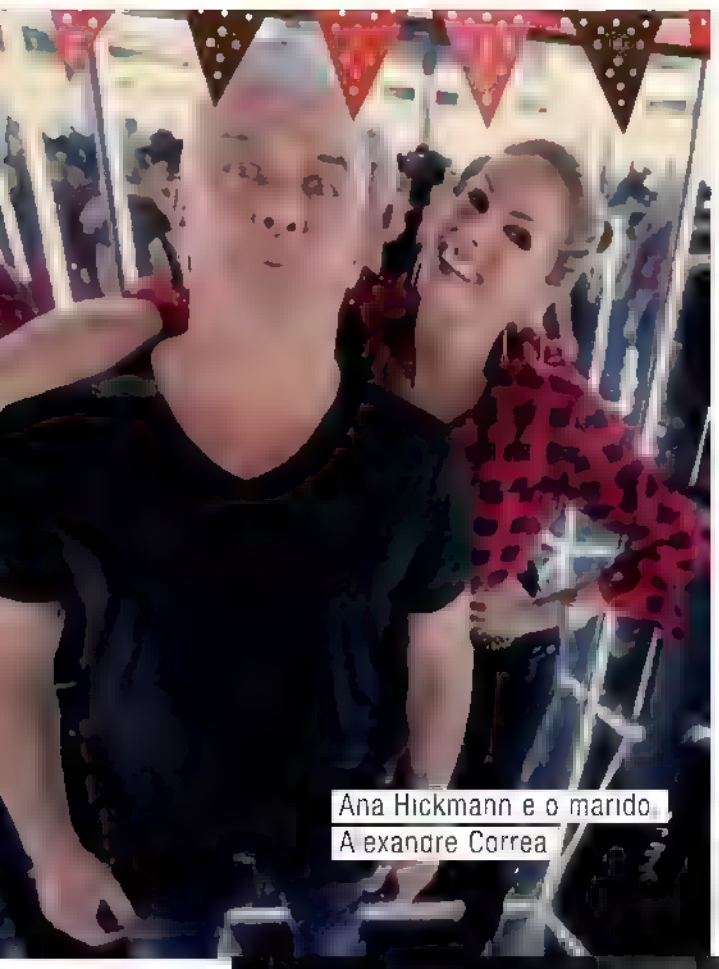

Ana Hickmann e o marido Alexandre Correa

Luciana e o filho, Rodrigo

Luciana e o filho, João Guilherme

Ronnie e Kika Von

Rosana Saad, Ticiane Pinheiro, César Tralli e Serginho Groisman

FOTOS ANDRE MUZELL/ED GLOBO

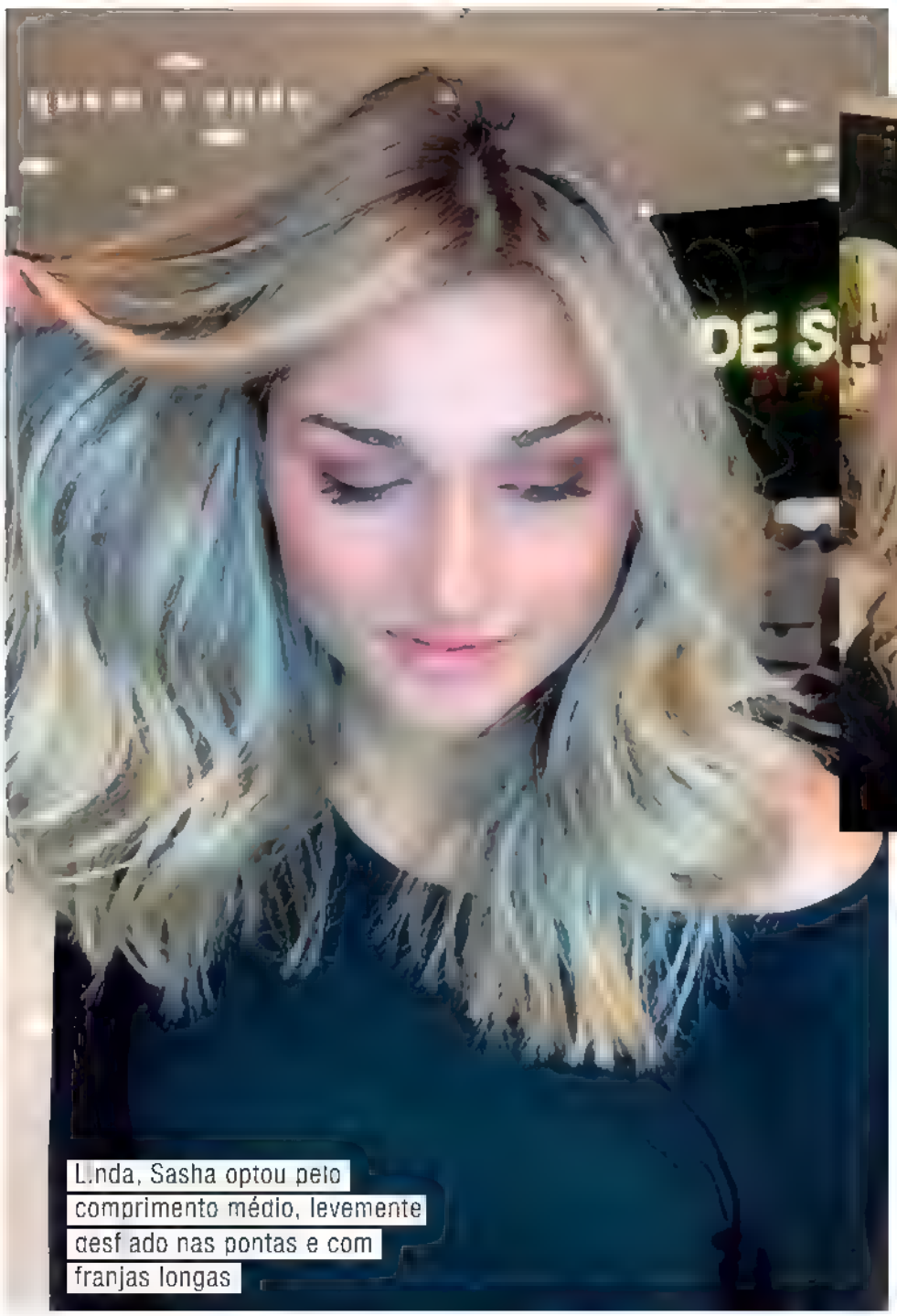

Linda, Sasha optou pelo comprimento médio, levemente desfiado nas pontas e com franjas longas

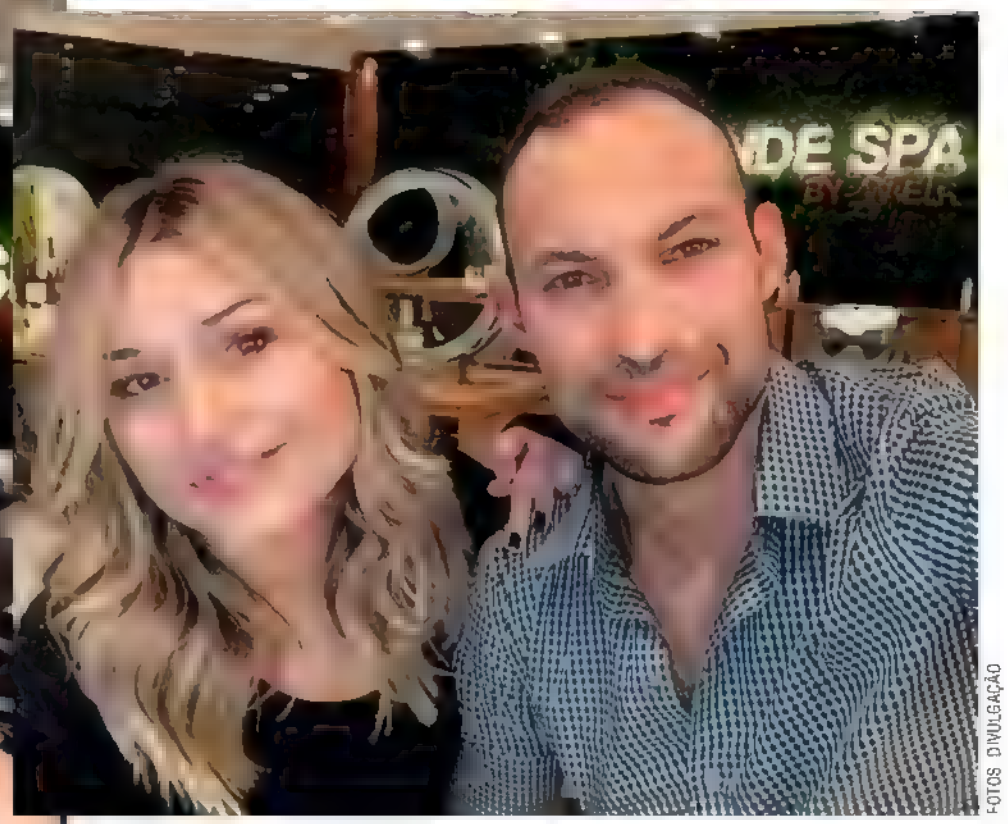

FOTOS DIVULGAÇÃO

Loira como a mãe

Sasha Meneghel não está mais morena. Na quarta-feira (28), a filha da apresentadora **Xuxa** com o ator **Luciano Szafir** passou por São Paulo - ela mora em Nova York, onde estuda Moda - e aproveitou para mudar o visual. "Estou loira, amores!", contou ela em uma rede social. O novo look é assinado pelo *hairstylist* **Romeu Felipe**, que também cuida dos cabelos de **Yasmin Brunet** e **Ticiane Pinheiro**.

Grávida em Mykonos

Um ano depois de se casar com o empresário egípcio **Karim El Chiaty**, em Mykonos, **Ana Beatriz Barros** voltou a ilha grega, desta vez, grávida do primeiro filho do casal. A modelo curtiu as praias do local na companhia das madrinhas e modelos, **Alessandra Ambrosio** e **Renata Maciel**, e exibiu a barriga de 4 meses de gestação.

Renata Maciel, Ana Beatriz Barros e Alessandra Ambrosio

FOTO REPRODUÇÃO INSTAGRAM

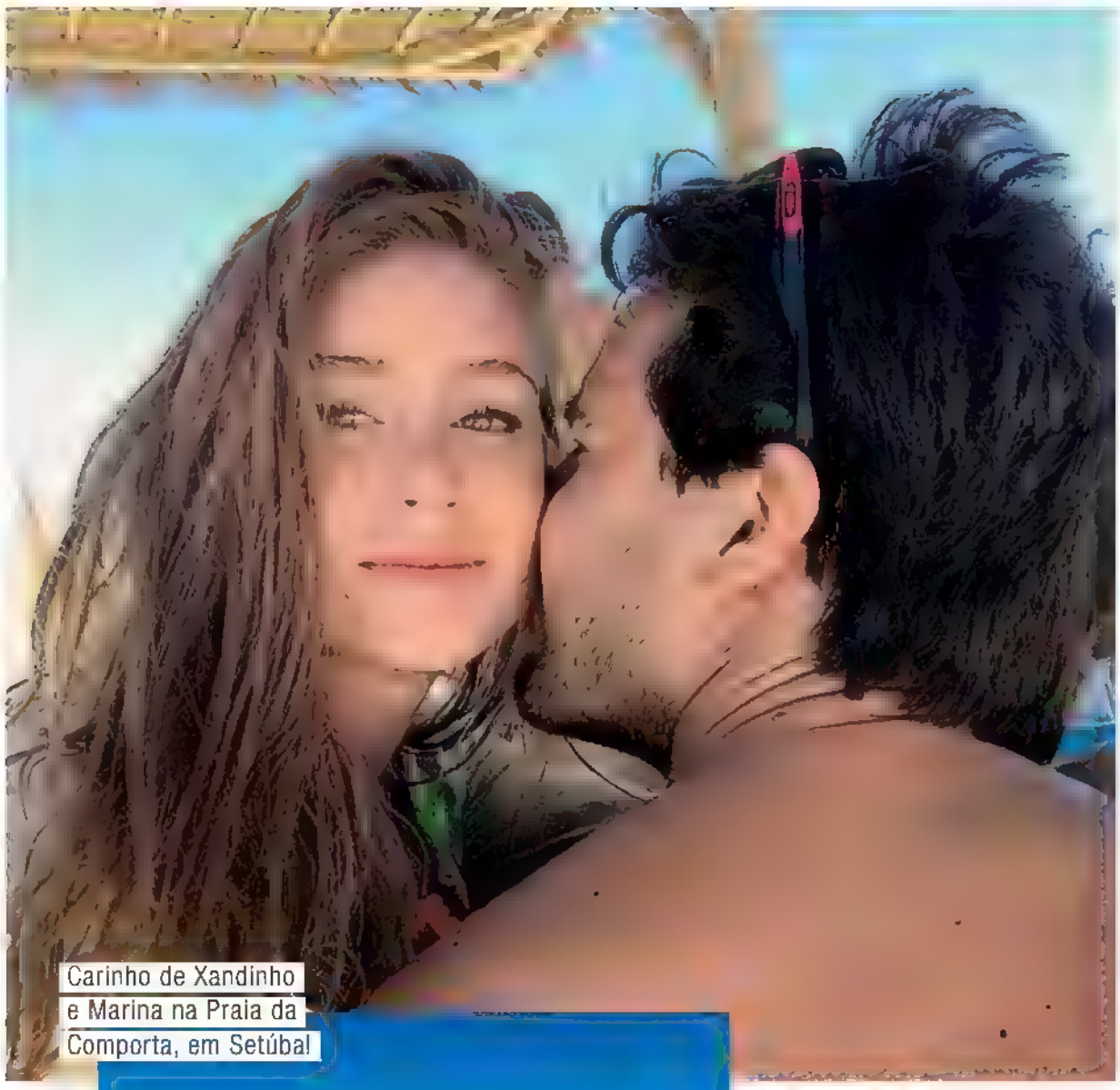

Carinho de Xandinho e Marina na Praia da Comporta, em Setúbal

Xandinho abraça a noiva an iversar ante: 22 anos

G.oconda e Paulo, pais da atriz, com Marina, Xandinho e uma garotinha da família

Parabéns em Portugal

Marina Ruy Barbosa celebrou seus 22 anos em Portugal na sexta-feira (30). A bela Praia da Comporta foi um dos locais escolhidos para o festejo, que incluiu um animado almoço. A atriz foi paparicada pela família e pelo noivo **Xandinho Negrão**. Marina está no elenco de *O Sétimo Guardião*, novela das 9, de **Aguinaldo Silva**, que estreia em maio de 2018.

FOTOS REPRODUÇÃO INSTAGRAM

10 PERGUNTAS DOS LEITORES PARA 10

PEDRO BIAL

"É isso mesmo? Não se enganaram?", pensou **Pedro Bial**, de 59 anos, ao ser convidado para ocupar o horário que foi de **Jô Soares** na Globo. Ao contrário do que o jornalista possa ter imaginado nesse momento, a emissora estava, na verdade, acertando em cheio. O talk show *Conversa com Bial*, no ar desde maio, é um sucesso. Em conversa com o repórter **Giovani Lettiere**, respondendo às perguntas dos leitores de QUEM, Bial não esconde que gostaria de entrevistar o ex-presidente norte-americano **Barack Obama** e também o nosso Rei do Futebol. "Faz tempo que **Pelé** não dá uma entrevista boa", diz ele, que aguarda a chegada da sexta filha, **Laura**, de sua relação com a jornalista **Maria Prata**

"SOU ENXERIDO, GOSTO DE ENTRAR NO IMP

PÉRIO DAS PALAVRAS E FICAR BULINDO”
FOTOS: RAMON VASCONCELOS/TV GLOBO

1

O programa está ótimo. Quem gostaria de entrevistar e ainda não rolou?

Regiane Cardoso, de Foz do Iguaçu (PR)

A gente pode responder a essa pergunta dizendo: "Ah, o Barack Obama!" Ou outras possibilidades bem malucas. É claro que eu quero entrevistar o Barack Obama. Eu e todo mundo! Mas se pensar em uma pessoa mais perto de mim, um cara com quem eu me dou bem, que sempre foi generoso comigo e que está pertinho, em Santos, diria que quero entrevistar o Pelé. Acho que faz tempo que ele não dá uma boa entrevista.

2

Qual a sensação ao ser convidado para apresentar o talk show?

Giderlane Moraes,

de Itacoatiara (AM)

No primeiro momento do convite, um pouquinho de incredulidade. "Será mesmo? Não se enganaram?" Depois, veio a sensação de que se abriu um caminho que eu mal confessava a mim mesmo que desejava. Era um caminho que fazia todo sentido na minha trajetória. Em uma frase: fiquei muito feliz!

Rodrigo Santoro contou para Bial que não tem o Green Card norte-americano: "Sou mu to conectado ao Brasil"

A rainha Rita Lee falou sobre sua biografia: "Exorcizei alguns dramas e ri das coisas que fiz"

Padre Fábio de Melo, para Bial: "Se eu fosse Papa não poderia dizer tudo o que penso"

"Minha libido anda ótima pra minha idade", disse Ney Matogrosso

B.al fez um dueto com Anitta: "Cruisin", de Smokey Robinson, música de 1979

3

Você tem planos de publicar algum novo livro este ano?

Débora de Marco,

de Passo Fundo (RS)

Este ano não, mas está chegando... Tem uma coisa em processo. Pensando melhor, talvez até este ano mesmo. Mas estou muito ocupado para trabalhar nisso.

4

Acha nossa programação de TV atrasada em relação à estrangeira?

Vitória Radyja, de Maceió (AL)

Não acho. A gente faz uma televisão atualizada, entre as melhores que se faz no mundo. A TV brasileira é como o Brasil, muito moderna. Mas, assim como o país, temos as nossas contradições também.

FOTOS RAMON VASCONCELOS/TV GLOBO GUILHERME SAMORA

5

Você tem relação de intimidade com as palavras. Quando se deu conta?

Marcos Rocha, de Santos Dumont (MG)

Eu trocaria intimidade por curiosidade. Eu sou enxerido, gosto de entrar no império das palavras e ficar bulindo com elas. Desde sempre tenho essa curiosidade. Desde que eu aprendi a ler, a falar, sempre me dei conta e fui consciente do poder mágico que as palavras têm. Tudo começa no verbo. Não é à toa que a *Bíblia* começa com a frase: "No princípio era o Verbo".

6

Pretende escrever outro espetáculo além de *Chacrinha - O Musical*?

Raphael Mattos, de Recife (PE)

No momento, não. Na verdade, eu fui convidado para escrever o musical sobre o Chacrinha porque sou fascinado pela vida dele, pela sua obra. E como sabiam que eu conhecia bastante, me chamaram para escrever. Mas acho que foi um caso muito específico.

7

Como está a vida na ponte aérea Rio-São Paulo?

Juliana Carvalho, de Belém (PA)

Eu adoro estar em São Paulo (*onde o* Conversa com Bial *é gravado*) e adoro estar no Rio (*onde mora*). A ponte aérea é um mal necessário para que as duas coisas aconteçam, mas até que não tem sido tão ruim. Eu preferia ter um trem de grande velocidade entre Rio e São Paulo. Seria bem melhor para paulistas e cariocas.

8

Você está casado há dois anos com a jornalista Maria Prata e será pai de novo. Ficou feliz?

Flávia Bastos, do Rio de Janeiro (RJ)

Muito. Já estamos passando dos cinco meses de gravidez. A previsão é para novembro ter mais uma menina no pedaço, que vai se chamar Laura (*Bial é pai de outros cinco filhos: Ana, João e Marina, com Renée Castelo* Branco; *Theo, com Giulia Gam; e José Pedro, com Isabel Diegues*).

9

Seu filho Theo, de 19 anos, está muito bonito. Como é a relação de vocês?

Ana Freitas, de Itatiba (SP)

Muito próxima, estamos sempre juntos trocando ideias, informações. Ele está num momento muito bonito da vida dele, estudante de Filosofia e compositor, cantor. Tem o grupo dele. Daqui a pouco, estará lançando o primeiro EP. Nós somos grandes amigos.

10

Qual conselho você me daria para conseguir mudar de vida?

Giselle Jung, de Marechal Cândido Rondon (PR)

Falar assim, em termos genéricos, sem saber o que você faz, qual a sua formação, é difícil. Mas acho que a primeira coisa, talvez, seja identificar o que você deseja. Às vezes, a gente se engana e deseja coisas que, se a gente parar, pensará: "Será que eu preciso mesmo disso?" Acho que passa um pouco por essa investigação. Depois, crie condições para que seu desejo se realize.

"ESTAMOS PASSANDO DOS CINCO MES

DE GRAVIDEZ, VAI SE CHAMAR LAURA"

FOTOS RAMON VASCONCE./OS/TV G.OBO

n.globo.com

Luana Piovani e os filhos gêmeos Liz e Bem, o primogênito Dom e a mãe Francis

Juliano Cazarré com os filhos, Inácio e Vicente

Fernanda Tavares, Lucas e Artur

FOTOS REGINA DO TEXEIRA

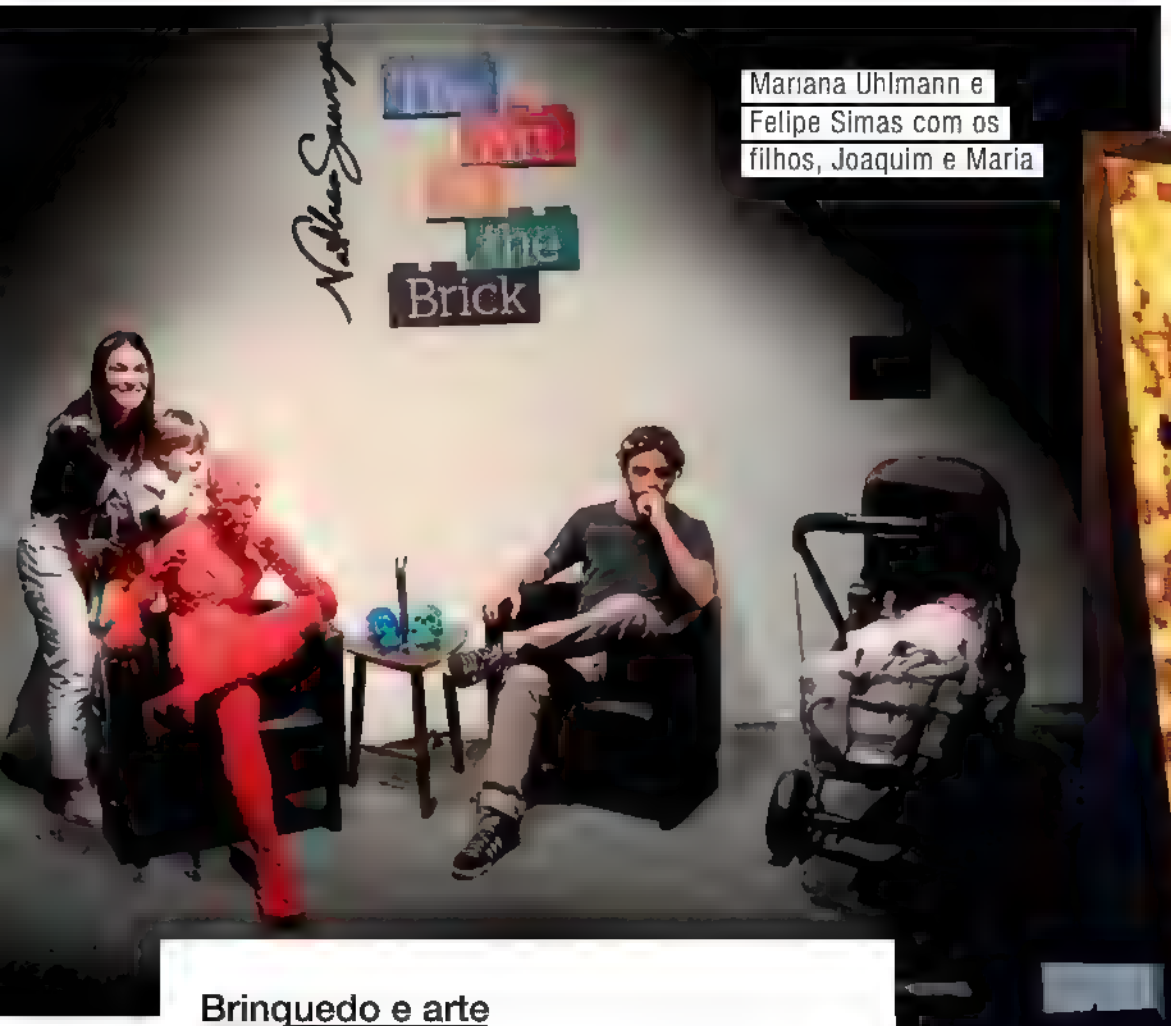

Mariana Uhlmann e Felipe Simas com os filhos, Joaquim e Maria

Simone Soares e o marido, Mario Meirelles

Brinquedo e arte

Luana Piovani mostrou a importância de aproximar a criança das artes desde os primeiros anos e levou seus filhos para conferir de perto *The Art of the Brick*, do artista **Nathan Sawaya**. Na noite de segunda-feira (26), a atriz esteve no Shopping VillageMall, na Barra da Tijuca, no Rio, com o seu trio: o primogênito **Dom**, e os gêmeos **Liz** e **Bem**. **Fernanda Tavares** também foi acompanhada de seus baixinhos **Lucas** e **Artur**. Outras personalidades também levaram seus pequenos para conferir a exposição de obras feitas com pecinhas de brinquedo.

Joaquim Lopes registrou a exposição

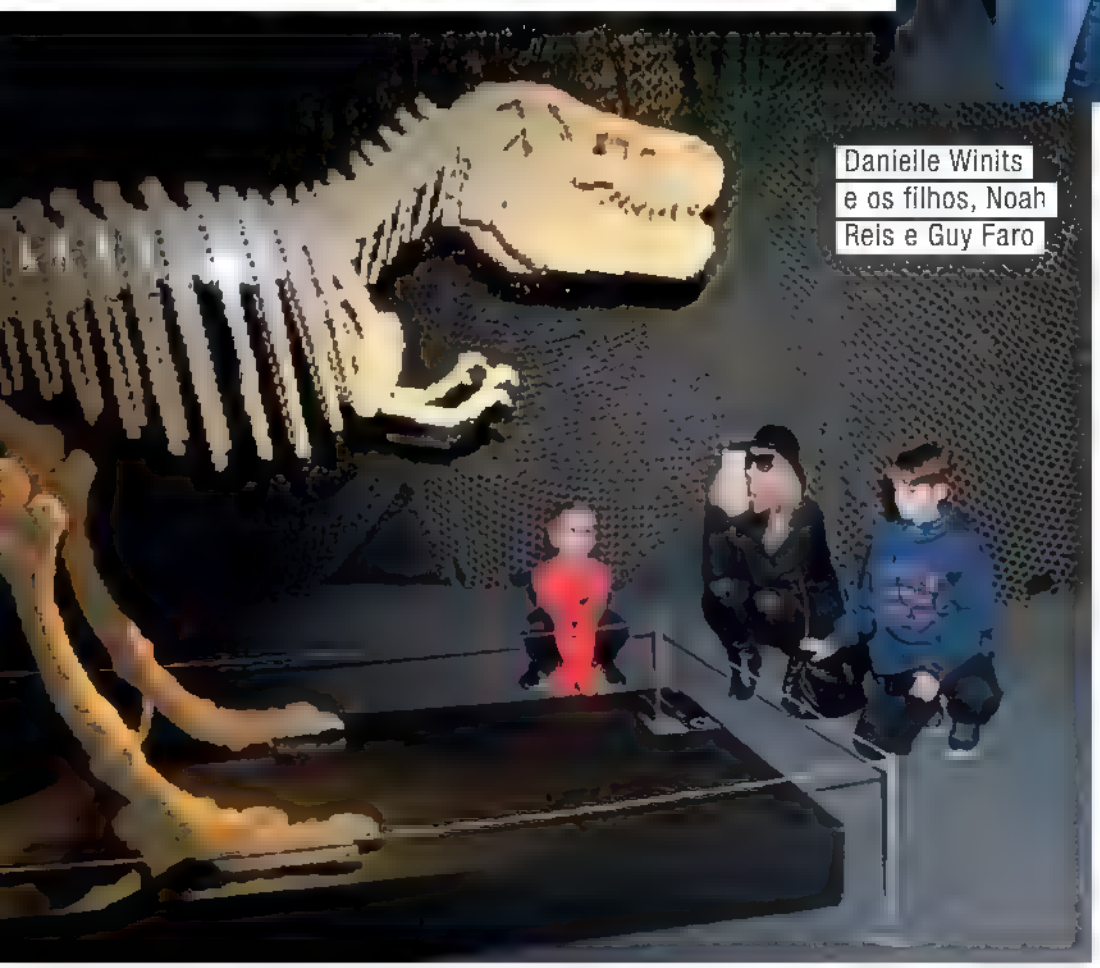

Danielle Winits e os filhos, Noah Reis e Guy Faro

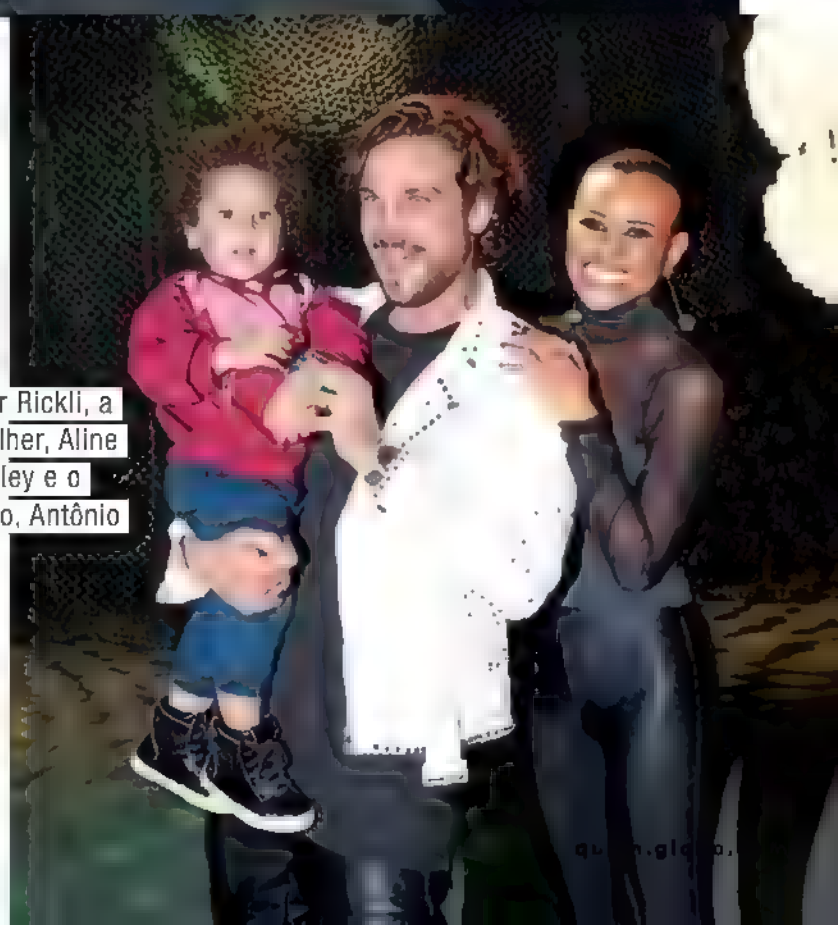

Igor Rickli, a mulher, Aline Wirley e o filho, Antônio

Lilian Pacce, Marcelo Tas, Mariana Ximenes e Fernanda Paes Leme

Diversão entre amigos

Mariana Ximenes e **Marcelo Tas** foram algumas das personalidades que participaram de um evento de arte, realizado por uma montadora no Jockey Club de São Paulo, na quinta-feira (29).

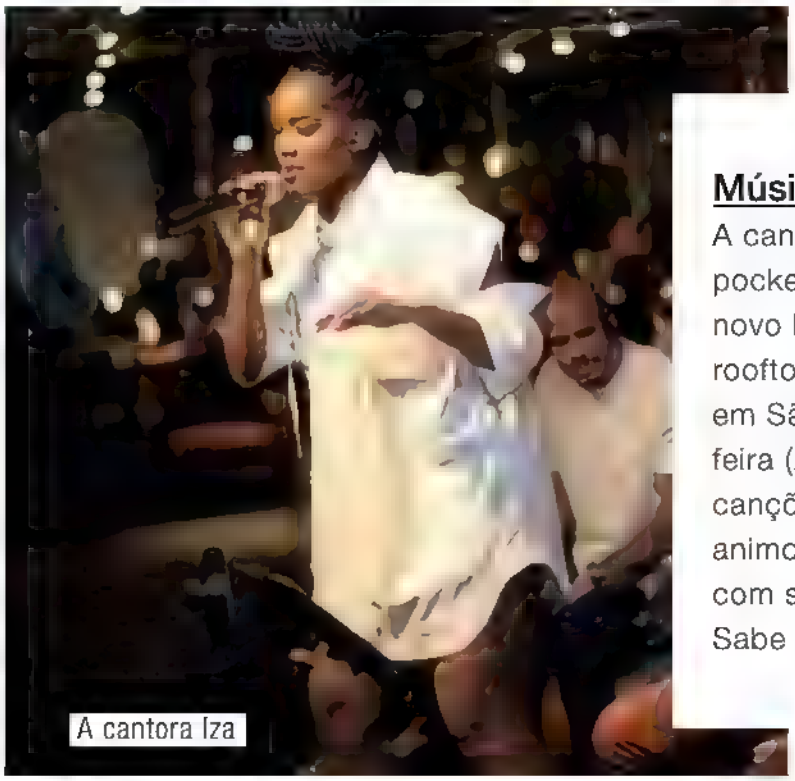

A cantora Iza

Música em evidência

A cantora **Iza** fez um pocket show no Seen, novo bar que fica no rooftop do Tivoli Mofarrej, em São Paulo, na quarta-feira (28). Entre várias canções, a cantora animou os convidados com seu novo hit "Quem Sabe Sou Eu."

Carinho de mãe

Wanessa Camargo se divertiu, na tarde de quinta-feira (29), com o filho mais velho, **José Marcus**, de 5 anos, na sessão exclusiva do filme *Meu Malvado Favorito 3*, na sala de projeção da sede da Universal Studios, localizada no bairro da Vila Olímpia, em São Paulo.

Wanessa Camargo e o filho José Marcus

Histórias de mulheres

A estreia da peça *A Guerra Não Tem Rosto de Mulher*, lotou o Teatro Poeira, em Botafogo, no Rio de Janeiro, no sábado (1). O espetáculo, que tem direção de **Marcello Bosschar**, narra histórias de mulheres sobreviventes de guerra, sob uma ótica feminina.

Camila Morgado e Reynaldo Gianecchini

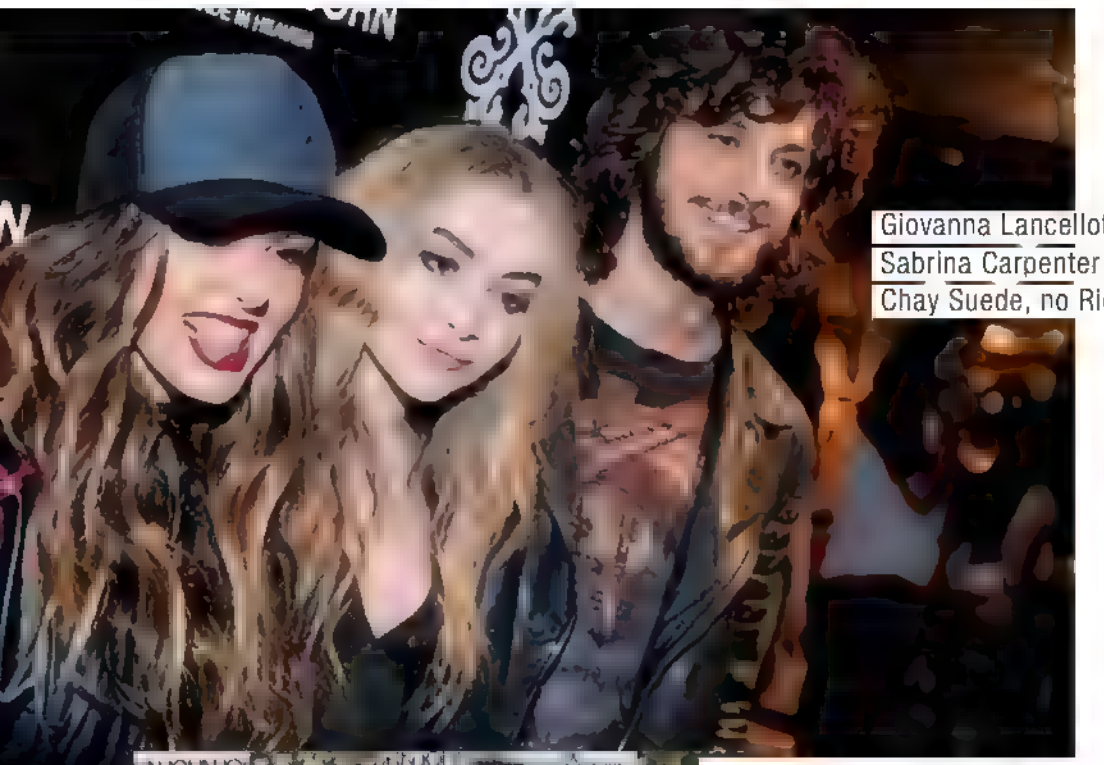

Giovanna Lancellotti, Sabrina Carpenter e Chay Suede, no Rio

Bruna Linzmeyer e Bruno Gissoni no lançamento em São Paulo

Lancamento duplo

A John John apresentou seu Preview Verão 2018 em dois eventos: quarta-feira (28), na loja do VillageMall, no Rio de Janeiro e, na sexta-feira (30), o lançamento foi na Oscar Freire, nos Jardins, em São Paulo.

A apresentadora Fernanda Pontes e Ricky Terezi

Sucesso brasileiro

Fernanda Pontes, que vive há alguns anos com a família nos Estados Unidos, foi agraciada como maior porta-voz dos brasileiros em solo americano no prêmio Portuguese Brazilian Awards 2017. O evento foi realizado no Lincoln Center, em Nova York, na terça-feira (27).

Bruna Marquezine

Raoni Carneiro Fernanda Rodrigues e filha, Luisa

Show badalado

Bruna Marquezine brilhou no show de **Ariana Grande**, da turnê *Dangerous Woman*, realizado no Jeunesse Arena, na Zona Oeste do Rio de Janeiro, na quinta-feira (29).

FOTOS LEO FRANCO ANDERSON BORDE MARCELLO SÁ BARRETTO (AGNEWS) DOUGLAS DE CAMPOS. IW ONODERA AMANDA MOTTA THYAGO ANDRADE MANUELA SCARPA BRAZ. NEWS) CRISTINA GRANATA

"GOSTO DE VER PESSOAS GARGALHANDO"

ESTREANTE NA TV – ELA INTERPRETA A CARENTE BEBETH, DE *PEGA PEGA* –, VALENTINA HERSZAGE, DE 19 ANOS, É EXPERIENTE NO CINEMA. ATÉ GANHOU O PRÊMIO DE MELHOR ATRIZ NO FESTIVAL DO RIO DE 2015 POR SUA ATUAÇÃO NO LONGA *MATE-ME POR FAVOR*. A CARIOCA CONTA QUE ADORA RIR, AMA COMÉDIA E ACHA QUE AS PESSOAS PRECISAM DE MENOS DRAMA NA VIDA POR CARLA NEVES

A B C D E F G H I J L M

ALMODÓVAR

"Conheci o cinema de Almodóvar através do meu pai (*o agente de viagens Marcelo Herszage, 56*). É meu diretor de cinema preferido. As personagens femininas dos filmes dele são muito fortes. Isso me atrai muito."

CATSAPÁ ESCOLA DE MUSICAIS

"Foi onde comecei a estudar interpretação. Lá, fazia dança, teatro, canto e circo. E, todo final de ano, montávamos um musical. Ficava na coxia, via como era o figurino, a maquiagem, decorava texto, ensaiava. Desde pequena, tive noção de como era o processo de montagem de um espetáculo. Lá, percebi o que queria fazer da minha vida."

ESCOLA DE ROCK

"Foi um filme que marcou minha infância. Amo o trabalho do ator Jack Black. No longa, ele é um professor que ensina as crianças a tocarem instrumentos. Assistia e cantava junto em todas as cenas. Devo ter assistido mais de 50 vezes."

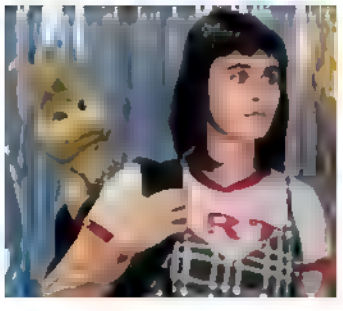

BEBETH

"É minha personagem em *Pega Pega*: uma menina de 15 anos muito rica e que, de uma certa forma, nega o fato de ter tanto dinheiro. Ela quer amor e carinho. E tem uma amiga imaginária, que é a Flor, uma fêmea de canguru de pelúcia que é fruto de um transtorno psicológico. Só ela vê a Flor viva. Os outros personagens, não."

GARGALHADA

"Gosto de ver pessoas gargalhando. E adoro comédia, apesar de não me considerar uma ótima atriz do gênero. Acho importante sairmos do drama. A gente sofre muito na vida e é legal ir ao cinema ou a um espetáculo para rir."

FOTOS FABIO AUD ARQUIVO PESSOAL

LEIA
AS RESPOSTAS DO
ALFABETO COMPLETO EM
quem.globo.com

NO PORTUGUÊS

MÔNICA

"Minha mãe (*a psicanalista e professora de moda Mônica Herszage, 52*) é muito presente na minha vida. Somos muito parecidas, fisicamente e de personalidade. Quando algo acontece, a gente se olha e sabe exatamente o que cada uma pensou. Ela sempre me apoia e compra minhas loucuras."

PAI

"Meu pai é muito culto. Ele me mostra muita música e, tudo o que sei de cinema, aprendi com ele. Quando eu era pequena, ele dizia que tinha uma lista de filmes que ia me mostrar no momento certo. Ano passado, finalmente me mostrou! A gente se diverte muito."

SAPATEADO

"Fiz sapateado durante muitos anos e, agora, nos bastidores de *Pega Pega*, estou com a missão de ensinar o Mateus Solano. Um dia, disse para ele que sapateava e ele me contou que queria muito aprender. É claro que topei ensinar. Até o final da novela ele vai estar craque."

APESAR DE O ACORDO ORTOGRÁFICO DA LÍNGUA PORTUGUESA DE 1990 TER INCLUÍDO AS LETRAS K, W E Y NO ALFABETO. ELAS NÃO APARECEM NESTA MATÉRIA POR AINDA SEREM DE USO BASTANTE RESTRITO NO PORTUGUÊS DO DIA A DIA

"SOU UMA MULHER por inteira, plena"

Carol Marra se sente leve. Pela primeira vez, se reconhece totalmente em frente ao espelho. Há um mês, a atriz passou pela cirurgia de redesignação sexual. De coração aberto, ela fala com exclusividade a QUEM e diz que, com sua experiência, pretende ajudar outras mulheres que passam pelas mesmas dificuldades que ela com a criação de uma ONG

POR GIULIANNA CAMPOS FOTOS VIVI PELISSARI ARTE GABRIEL PONTES

Carol Marra em ensaio feito na semana passada

“POR ANOS, FUI UMA MENTIRA PARA OS MEUS PAIS, PARA A SOCIEDADE E PARA MIM MESMA”

Uma borboleta e a palavra 'liberdade' estão tatuadas nas costas de **Carol Marra**. O desenho é em homenagem à história da lagarta – que, depois de sofrer rejeição na floresta, se fecha num casulo e, sai de lá, anos depois, uma linda borboleta – contada por sua mãe na infância.

O conto se assemelha à vida da atriz, que nasceu homem em Belo Horizonte. Hoje, aos 33 anos, a "lagarta peluda", como ela costuma brincar, tornou-se uma mulher forte, guerreira e destemida. Há exatamente um mês, Carol passou pela cirurgia de redesignação sexual, sozinha. Não contou para ninguém, nem para a mãe.

Decidiu abrir, pela primeira vez, sua intimidade a QUEM, para colocar um ponto final nas especulações e seguir, de uma vez por todas, sua trajetória como atriz. "Meu talento é mais importante do que minha genitália. Não quero ser reconhecida por nenhum rótulo. Ninguém precisa me achar bonitinha, talentosa, mas respeito é fundamental e eu exijo. Não quero mais piadinha. Sou mulher e quero meu espaço no mercado de trabalho. Sei que sou competente".

À primeira vista

"Sempre tentava imaginar o que sentiria quando saísse da cirurgia e olhasse para baixo. Mas tomei tanta medicação que não consigo lembrar. Só em casa, durante o banho, que parei para ver. Fiquei olhando e não achava diferença. Acho que já tinha absorvido essa realidade antes de vivenciá-la. Não vejo diferença. Eu não mudei, sou a mesma pessoa. Eu só precisava disso para ser condizente com

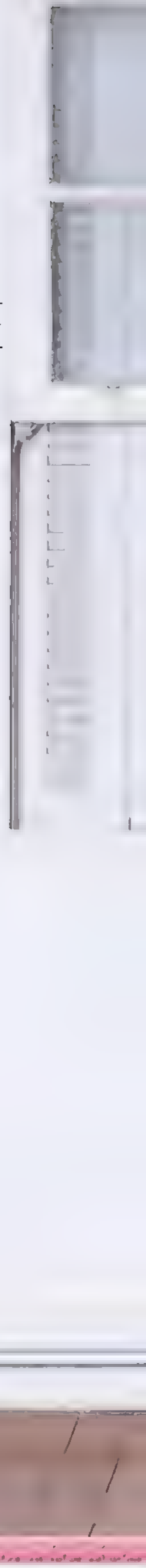

BELEZA GIL SCAVIA STYLING SARAH SCHULZ AGRADECIMENTOS FABIANA MILAZZO, IODICE REPLAY, GUCCI, VIVIANE FURRIER, LOJA LOJA TALENTO JOI

"Não foi só uma transformação por fora, mas, principalmente, por dentro", diz a atriz

meu discurso de mulher que sou. Sou uma mulher por inteira, plena."

Complicação

"Estava superpreparada, tinha certeza do que queria. Nem olhe para me despedir (*risos*). É uma cirurgia cercada de burocracia. Você precisa ter um laudo psicológico, psiquiátrico, endocrinológico e de uma assistente social. Ela é de grande e médio porte, mexe com o trato urinário. Por isso, um cirurgião-geral e um urologista me operaram. Durou 4 horas. Só depois do segundo mês, se pode ter relação sexual. Mas vou demorar uns 4 meses ainda, tem que ser especial. Brinco que vou leiloar minha virgindade (*risos*). Ainda fiquei 22 dias com a sonda urinária e quando tirei, tive 'bexigoma'. Esse dia, eu pedi para morrer. É uma dor terrível, não estava aguentando. Fiz a cirurgia calada, não contei para ninguém. Perdi meu pai em novembro, e não quis contar para minha mãe. Como tudo na minha vida, fiz sozinha. Fui guerreira. Foram dias solitários e difíceis."

Sororidade

"É uma cirurgia cara para se fazer pelo particular. E pelo SUS é complicado, tem gente que espera 10 anos na fila. E muitas mulheres se mutilam, se matam, pois não aguentam mais viver nesse corpo. Queria ajudar essas meninas a levar minha experiência. Penso até em criar uma ONG, não só pela cirurgia, mas também para ajudar na mudança do nome nos documentos."

Transformação

"Não foi só uma transformação por fora, mas, principalmente, por dentro (*se emociona*). Uma semana antes da cirurgia, quis me desprender de valores materiais. Eu era muito consumista, foram anos vendo minha mãe e minha irmã usando roupas, sapatos e eu não podia ter aquilo. O dia em que assumi a mulher que sou, estourei o limite do cartão. Também vi quem são meus verdadeiros amigos. Na hora em que precisei, muitos nem uma mensagem me enviaram, perguntando se eu estava bem."

Descobertas

"Nunca fui uma criança como as outras. No colégio, sofria bullying, era a 'bichinha', a 'mulherzinha'. Não podia usar o banheiro, porque os meninos me batiam. Fazia xixi na calça. Não entendia o que eu era. Na adolescência, descobri porque sentia atração pelos namorados das minhas amigas e não pelos meninos gays. Tinha medo de contar para os meus pais, principalmente de acabar na rua, na marginalidade. Eu saía de casa com uma roupa andrógina para não ser identificada como menino ou menina. Não queria agredi-los. Aos 18 anos, escondia umas

roupinhas de menina no porta-malas do meu carro. Meu cabelo já era chanel, liso, aí passava um batom. Nem cueca usava, eu vestia as calcinhas que tinha. É muito triste a sensação de você se olhar no espelho e não se reconhecer. A sensação é de que estava com o sapato trocado. Não tinha o encaixe certo."

Aceitação

"Depois de ter me apaixonado por um menino – que me deixou ao descobrir que era trans –, caí em depressão e procurei um psicólogo. Chamamos os meus pais e contamos tudo para eles. Naquela noite, houve um silêncio. Foi uma semana muito difícil. Minha mãe me disse: 'Só não quero ver você com roupa de mulher. Eu entendo, você é meu filho, quero que seja feliz, mas se eu ver você assim, não vou aguentar'. Quando fiz minha primeira limpa no armário (*ela tirou todas as roupas de menino*), a cada roupa que jogava, parecia que estava pegando um alicate e arrancando um pedacinho da pele da minha mãe. Ela chorava muito e eu dizia: 'Vou ser para sempre o seu filho, só a casca que vai mudar'. Hoje, ela ainda não me chama de Carol, não consegue. Ela é

"Como tudo na minha vida, fiz sozinha. Fui guerreira. Foram dias solitários e difíceis"

uma senhora de 73 anos, não vou exigir esse tipo de coisa dela. Eu perdi meu pai sem dar um abraço nele. A gente nunca sentou e falou sobre isso. Fui num centro espírita, outro dia, e me falaram que ele estava comigo para pedir perdão e me dar o abraço que nunca deu em vida."

Relacionamento

"Nunca sabia a hora certa de dizer para o cara: 'Eu sou trans'. Quero que a pessoa goste de mim primeiro como ser humano. Antes de contar, você é linda, princesa, anda de mãos dadas. A partir do momento em que você conta, vira lixo. Ou te colocam num carro preto para ninguém te ver, porque eles querem, mas querem escondido. Não aceito isso! Não sou marginal. Tenho uma história bonita de superação, de vitória. O cara, para estar comigo, tem que ter orgulho da mulher que sou."

Projetos

"Um dos meus sonhos é viver da minha arte, é emprestar meu corpo para contar boas histórias e que elas transformem a vida de outras pessoas. Daqui alguns dias, vou viver minha primeira protagonista no cinema, no filme *Charlotty*, de Philippe Bastos. Também atuei em *A Glória e a Graça*, com Carolina Ferraz, que está ganhando vários prêmios internacionais, e nas séries *Brasil a Bordo*, da Globo, *Espinosa*, do GNT, *PSI*, da HBO, e *Segredos Médicos*, do Multishow. Quero fazer bons papeis, quero que os diretores tenham um olhar de carinho e me deem uma oportunidade. Em paralelo à carreira de atriz, terei um talk show na internet. É quase um reality show, porque vou entrevistar uma celebridade, por exemplo, num salão de cabeleireiro. O primeiro gravei com a Luana Piovani." Q

> "O CARA, PARA ESTAR COMIGO, TEM QUE TER ORGULHO DA MULHER QUE SOU"

ESTRELAS E HITS

A segunda edição do Rock in Rio foi no Maracanã, em 1991. Clássicos do rock e do pop foram desfilados entre os dias 18 e 27 de janeiro

FAITH NO MORE

Com o show no evento, a banda passou de pouco conhecida para uma das preferidas dos roqueiros da época, que tinha **Mike Patton** como vocalista.

A-HA

O a-ha estava no auge. E a banda de *synthpop* com seu maior hit, "Take on Me", levantou o público de 198 mil na noite de sua apresentação.

FOTOS: RICARDO SIQUEIRA, SÉRGIO MORAES (ED. GLOBO)

DEEE-LITE

Com seu visual marcante, o Deee-Lite levou clubbers à segunda noite do evento, com o sucesso estrondoso de "Groove Is In The Heart".

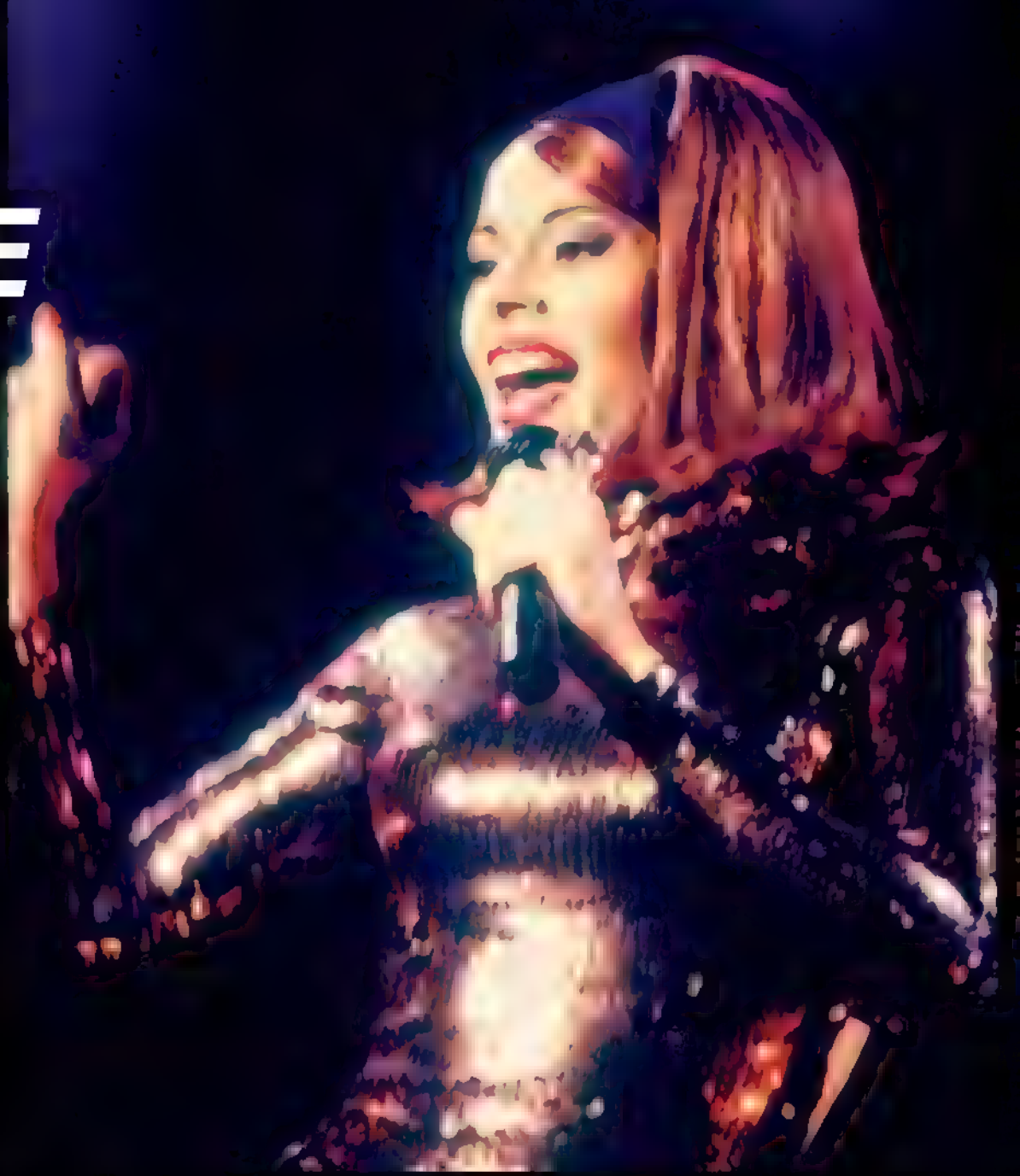

GUNS N' ROSES

Foi a banda mais esperada da segunda edição e realizou dois shows no festival. O shortinho colado de **Axl Rose** e a performance de "Sweet Child O'Mine" foram inesquecíveis.

GEORGE MICHAEL

George arrasou com seu show impecável. Levantou fãs com sua coleção de clássicos, como "Freedom 90" e "Faith". E ainda uma participação surpresa de **Andrew Ridgeley**, parceiro da época em que estourou nas paradas com o duo Wham!

PRINCE

Prince provou no palco que era - e ainda é - um dos mestres do pop. Colocou o público nas mãos em hits como "Kiss" e "Purple Rain". E fez a festa dos jornais e revistas da época com exigências como 200 toalhas brancas, camarim iluminado na cor púrpura e um piano de cauda branco em seu quarto de hotel.

CARLOS SANTANA

O mestre da guitarra foi ovacionado e até tocou "Oceano", com **Djavan**.

TITÃS

O maior destaque nacional foi com a banda. Os meninos fizeram o show do fim da turnê *Õ Blesq Blom*.

NEW KIDS ON
THE BLOCK

Grandes estrelas pop do momento, a *boyband* fez um show cheio de gritos e, claro, com "Step by Step" como o auge da noite.

BILLY
IDOL

Fez duas apresentações que agitaram os fãs. A segunda, foi para substituir **Robert Plant**, que tinha cancelado a sua apresentação.

SEPULTURA

Liderada, na época, pelos irmãos **Max** e **Igor Cavalera**, a banda estava em estúdio trabalhando no quarto disco, *Arise*, e fizeram um show de 30 minutos.

FOTOS: RICARDO SIQUEIRA, SÉRGIO MORAES (ED. GLOBO)

8 coisas sobre
Juliane Araújo

“Acordo e faço minha orações”

Juliane Araújo, 27, a sedutora Ive de *Os Dias Eram Assim*, é bem diferente de seu papel na ficção. Casada há três anos com o produtor de eventos Felipe Mazza, 30, a atriz vive uma relação ótima. Mas ainda não planeja ter filhos. “Quero começar lá pelos 37”, diz ela, que tem um altar sincretista e reza todos os dias

POR CARLA NEVES

1 Tem mania de repetir coisas

“Faço isso com tudo, roupa, comida... Se descubro um cantor novo, escuto só as músicas dele por uns três meses. Me apaixonei por um sanduíche? Passo a comê-lo todos os dias (*risos*).”

2 Quer ter quatro filhos

“Quando decidir ser mãe, vou parir dez anos seguidos (*risos*). Quero começar lá pelos 37 e ter quatro com o Felipe. Mas penso em adotar também.”

3 Coleciona abajur

“Na minha casa não tem mais lugar para colocar nada, de tanto abajur que tenho. Só no quarto devo ter uns três. Na casa inteira, tenho uns sete, fora aquelas luzinhas de pisca-pisca. Há várias espalhadas pela casa. Sempre dou um jeito de pendurá-las nos quadros e em outros objetos. Gosto da minha casa escura, mas, sempre que chego da rua, acendo minhas velas e meus pisca-piscas.”

4 Fazia peças para a família na infância

“Lá em casa tinha teatro todo dia. E minha mãe (*Júlia, de 58 anos*), que sempre me apoiou, obrigava todos a me assistirem. Meus cunhados me detestavam por isso (*risos*). Tenho duas irmãs (*Viviane, de 38, e Elaine, de 36*). Imagine os genros ainda adolescentes assistindo à louca da filha caçula fazendo teatro. Era obrigatório (*risos*)!

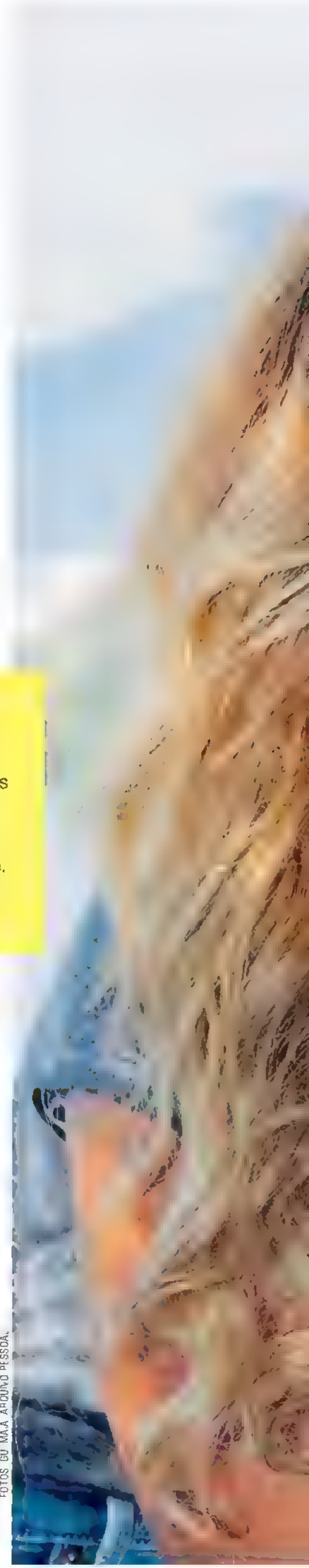

FOTOS GUMA ARQUIVO PESSOAL

5 *Tem um altar sincretista em casa*

"No meu altar coloco tudo o que acredito: Maria, Oxum, Buda... Sou kardecista, mas frequento o budismo e já fui a centros de umbanda. No fundo, as crenças falam a mesma coisa e consigo compactar isso na minha casa. Acordo e faço minhas orações, sempre. Tenho respostas muito ativas do Universo. É impressionante."

6 *Come pão francês todo dia*

"Meu endocrinologista quis saber qual era a comida que eu não queria abrir mão de jeito nenhum. Eu disse 'pão francês, sou viciada!' Mas ele falou que tinha que tirar. Respondi: 'Doutor, você não quer me ver mal-humorada, né?' (*risos*) No fim, liberou um pão por dia. Mas, às vezes, almoço pouco para comer dois."

7 Os Dias Eram Assim *é sua quarta trama de época*

"Comecei em 1904 (*Lado a Lado*), depois 1920 (*Joia Rara*) e, em seguida, 1940 (*Êta Mundo Bom*). Agora, anos 80 (*Os Dias Eram Assim*). Estou progredindo... Pelo jeito, minha próxima novela será atual (*risos*)."

8 *Sonha em ser professora de teatro*

"Quando comecei a fazer teatro foi para dar aula. Sempre quis ser professora. A televisão surgiu no meio do caminho. Mas é óbvio que é algo tão grandioso que me apaixonei. Porque é um veículo absurdamente diferente. E é importantíssimo para o ator fazer teatro, TV, cinema. Mas adoro dar aula e sempre me imagino no lugar de professora."

Andrea Dantas, diretora da Editora Globo, a atriz e empresária Giovanna Antonelli e Jane de Freitas Múndel, especialista em marketing da ESPM

POWER TRIP SUMMIT

Mulheres inspiradoras se reúnem para debater liderança, gestão e feminismo, entre outros temas, no Belmond Hotel das Cataratas

Belmond Hotel das Cataratas, em Foz do Iguaçu

Carla Sauer, VP de RH da Heineken, no check-in especial da Gol

Realizado por *Marie Claire*, da Editora Globo, o evento *Power Trip Summit* reuniu cerca de 50 mulheres – CEOs e altas executivas que fazem a diferença no mundo corporativo – para discutir, entre 25 e 27 de junho, o presente e o futuro da liderança feminina no Brasil. O local escolhido não poderia ser mais acolhedor: o luxuoso Belmond Hotel das Cataratas, único localizado dentro do Parque Nacional do Iguaçu, com suas imponentes quedas d´água e considerado Patrimônio Mundial Natural pela Unesco.

"O *Power Trip Summit* é um evento que nasce para inspirar mulheres inspiradoras. Para reunir mulheres tão importantes e com agendas muito ocupadas, a qualidade do evento tinha que ser excepcional. E foi", explica a diretora de redação de Marie Claire, **Marina Caruso**. "Fizemos questão de que fosse uma espécie de retiro para incentivar não ape-

FOTOS MARCIA TAVARES E JANE NEVES

A cantora Iza e a Naisha Bradley, diretora do Harvard College Women's Center

A Monja Coen Rosh

Chieko Aoki, presidente do Blue Tree Hotels, e Luiza Trajano, CEO do Magazine Luiza

Marina Caruso, diretora de redação Marie Claire, e Andréa Natal, diretora-geral do Belmond Brasil Hotéis

Cristiane Pagg desgusta café Orfeu

Chef Cleiton Aguiar, do Belmond

Daniela Cachich, VP de marketing da PepsiCo

Nasha Bradley e Laura Ancona, redatora-chefe de *Marie Claire*

Giovanna Antonelli e Sônia Hess exibem ecobag do Instituto Adelina

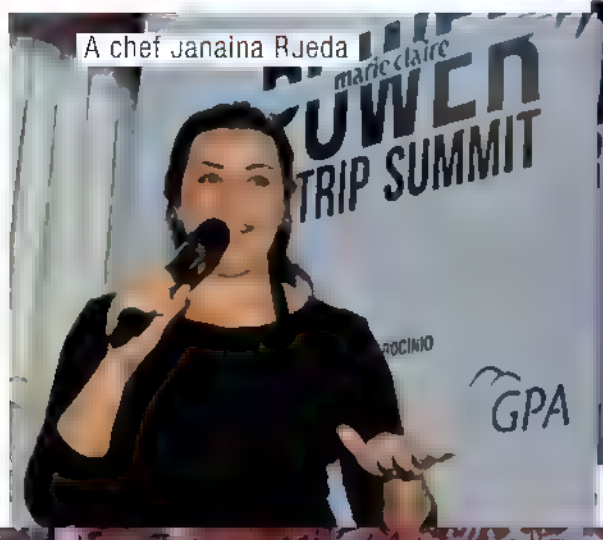

A chef Janaina Rueda

Nadir Moreno (CPS), Sylvia Brasil Coutinho (Banco CBS), Monica Batyta (Babel Azza), Marienne Coutinho (KPMG) e Maria Laura Santos Tarnow (Estée Lauder)

Claudia Plunti (Gerdau), Elaine Schulze (Itaú BBA) e Carla Sauer (Heineken)

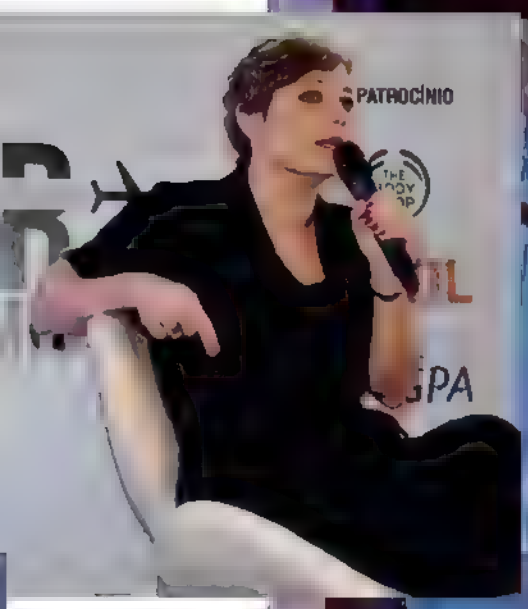

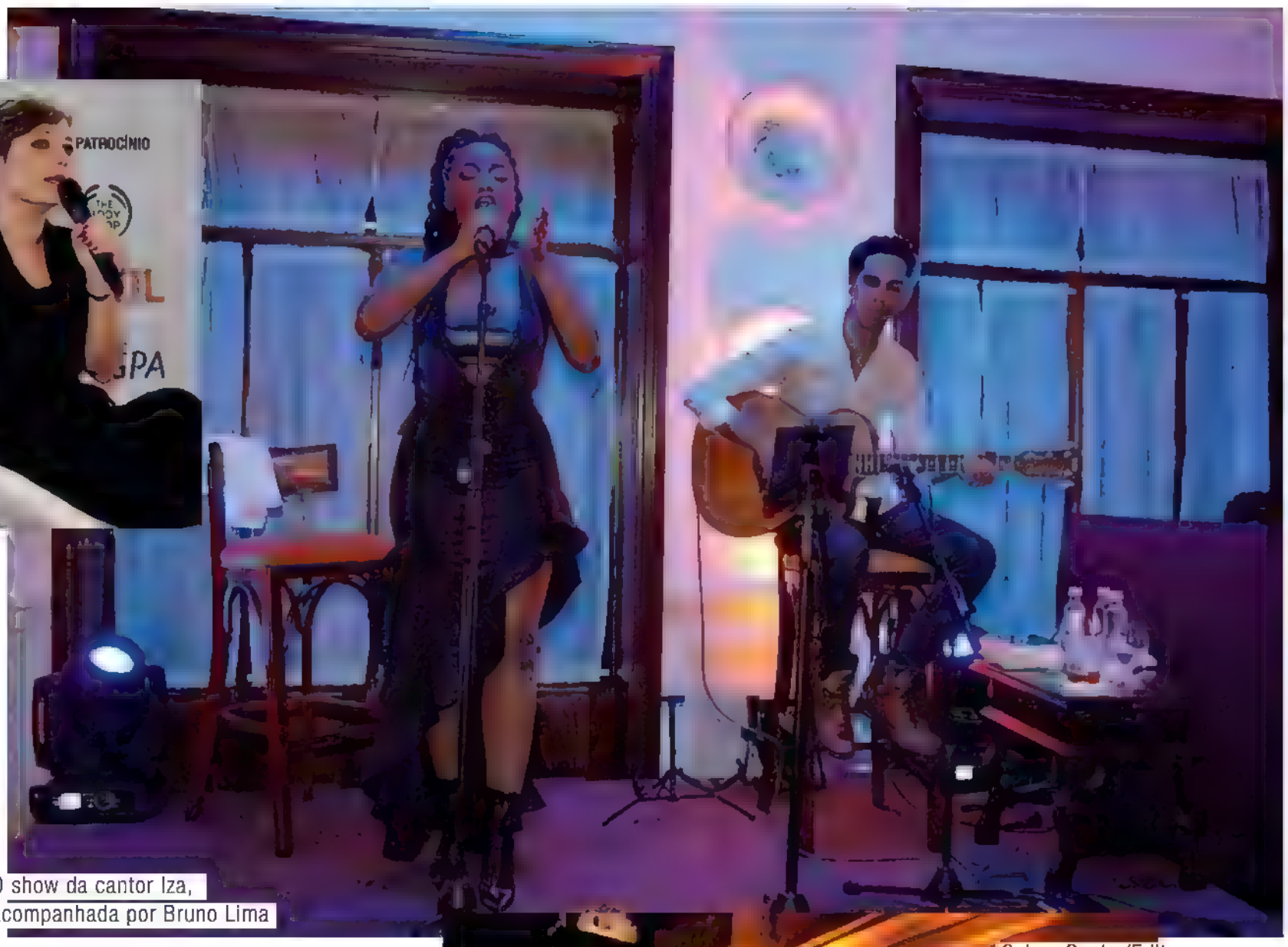

O show da cantor Iza, acompanhada por Bruno Lima

nas a troca *full time* de ideias e experiências, mas também para fomentar o networking entre mulheres de negócios. O Summit é um evento com o DNA Marie Claire: relevante, provocativo, ousado", completa **Andréa Dantas**, diretora de grupo Marie Claire, QUEM e Monet, da Editora Globo.

O *Power Trip Summit* contou com palestras tão diversas como a da americana **Naisha Bradley**, diretora do Harvard College Women's Center, da inglesa **Jennifer Clare Whitehorn**, diretora de marketing e responsabilidade corporativa da gigante de cosméticos The Body Shop para os mercados da Europa, Oriente Médio e América Latina, e a da Monja **Coen Roshi**, com uma visão holística de liderança.

Selma Souto (Editora Globo), Luiza Trajano e Laisa Lambert (Consulting House)

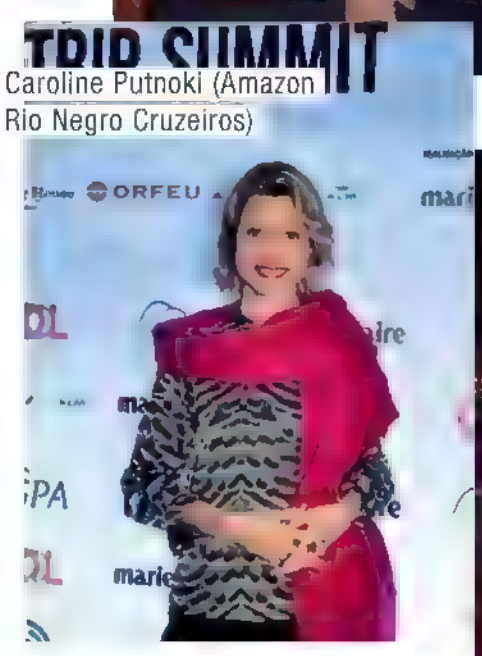

Caroline Putnoki (Amazon Rio Negro Cruzeiros)

Jane de Fre tas (ESPM), He ena Machado Ribeiro (Grupo Empreza) e Selma Costa (Ed tora Globo)

FOTOS MARCIA TAVARES E ANE NEVES

Jennifer Clare Whitehorn (The Body Shop): pausa para provar Orfeu Cafés Especiais

Maria das Dores Vieira Lima, líder da comunidade do babaçu, no Maranhão, Jennifer Clare Whitehorn, Marina Caruso e Karina Meyer, diretora de marketing da The Body Shop

Alessandra Diago (Le Postiche) e Josiane Greca Schmuck (Greca Asfaltos)

Carolina Gaete (Gol)

Barbara Soalheiro (Mesa&Cadeira), Cristina Junqueira (Nubank) e Monica Blatyta (Babel Azza)

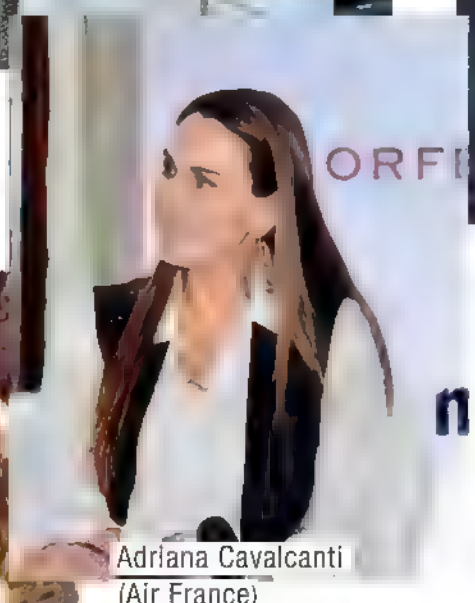

Adriana Cavalcanti (Air France)

Mesas mediadas pela equipe de *Marie Claire* debateram o papel da mulher na liderança, disrupção, marketing e caminhos para o novo mundo, com a participação de **Daniela Cachich**, vice-presidente de marketing da PepsiCo, **Luiza Trajano**, CEO da rede Magazine Luiza, **Cristina Junqueira**, cofundadora do Nubank e da atriz e empresária **Giovanna Antonelli**, entre outras. Os vídeos de todas as

FOTOS: MARCIA TAVARES E LANE NEVES

Iza e Laura Ancona no Macuco Safári: passeio de barco pelas cataratas

Chieko Aoki e Maria Laura Neves, editora sênior de Marie Claire

Karina Meyer, da The Body Shop: palestra ao ar livre

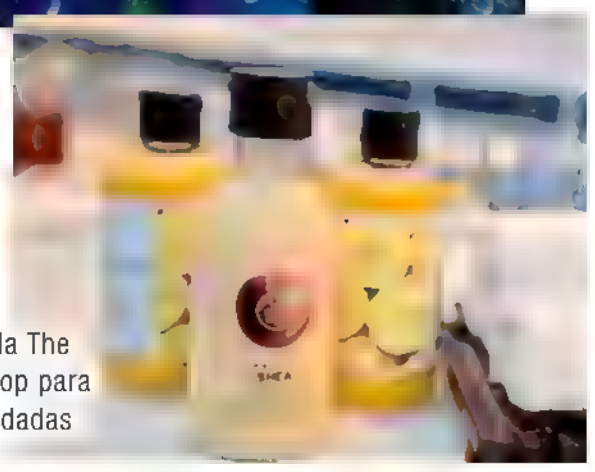

Mimos da The Body Shop para as convidadas

mesas podem ser encontrados no site revistamarieclaire.globo.com

"O *Power Trip Summit* foi muito importante, principalmente por reunir lideranças de vários setores da economia", avalia **Sylvia Brasil Coutinho**, CEO do Banco UBS. "O aprendizado foi dinâmico, intenso e muito agradável. E também foi muito rica a troca entre gerações diferentes", diz **Barbara Soalheiro**, fundadora e CEO do Mesa&Cadeira, um dos expoentes do empreendedorismo criativo brasileiro.

As convidadas de *Marie Claire* também desfrutaram de show da cantora **Iza**, jantar especial da chef **Janaina Rueda** e de agradáveis e emocionantes passeios. O evento teve o patrocínio de The Body Shop, Gol e GPA, e o apoio de café Orfeu, Consulting House e Air France.

TODOS INSETOS

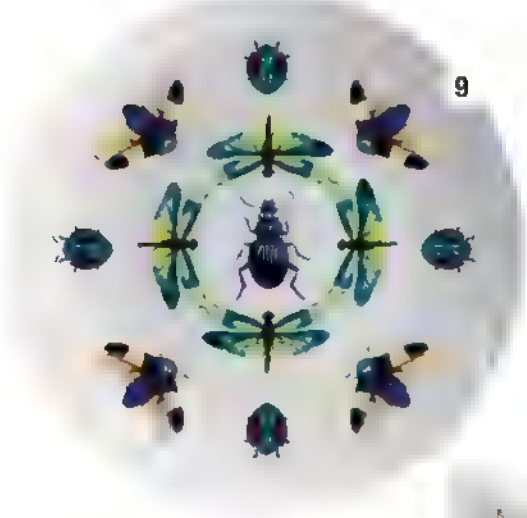

1. Brinco aranha de ouro-branco, R$ 2.508, **Samantha Abrão**, (11) 4195-8152 **2.** Blusa de malha canelada com libélulas em metal dourado, R$ 250, **Le Lis Blanc para Shop2gether**, www shop2gether com br **3.** Bolsa de camurça com escaravelho de resina, R$ 1 098, **Andrea Muller para Gallerist**, www.gallerist.com br **4.** Bracelete de metal com banho de ródio negro, R$ 784, **Bianca Bertoni para TIG**, www.tigstore.com br **5.** Pendente Arami em cobre (50 cm), R$ 838, **Yamamura** (11) 3218-2727 **6.** Blusa de modetom com abelha aplicada, R$ 702, **Andrea Bogosian**, (11) 2985-9828 **7.** Mocassim em couro com besouro bordado, R$ 240, **Cecconello**, (51) 3546-8100 **8.** Broche de grilo de vitral com cristais, R$ 322 **Santa Prata**, (11) 3085-7530 **9.** Prato Bugs de porcelana, R$ 55, **Mío para Elo7**, www.elo7.com.br **10.** Colônia Star Magnolia edição limitada 100ml, R$ 630, **Jo Malone London**, (11) 3031-4178 **11.** Cadeira Mosca assinada por Pedro Useche em cinamomo envelhecido, e encosto e assento estofados em couro rodeo (44X50X78cm), R$ 3.196 **Novo Ambiente**, (21) 2513-2255 **12.** Abeille Royale sérum para olhos, R$ 585, **Guerlain**, 0800-170508 **13.** Broche de metal, R$ 26, **Renner**, (11) 2165-2800 **14.** Sandália em nobel com aplicação de libélula, R$ 280, **Arezzo**, (11) 3081-4929 **15.** Bolsa preta em couro com insetos de metal, R$ 249 **Via Mia**, www.viamia.com br

FOTOS DIVULGAÇÃO PRODUÇÃO MARINA CASSOL ASSISTENTE DE PRODUÇÃO FERNANDA GALINDO

Jessica CHASTAIN

Quando se trata de moda, a atriz, de 40 anos, não deixa a desejar. Ela se destaca no tapete vermelho com peças elegantes e femininas

DICA

Para atualizar o look com estampa de poá (que nos tempos da vovó chamava-se "bolinhas") aposte em combinações com couro fake e acessórios coloridos, como um scarpin poderoso!

Jessica, de vestido Givenchy e scarpin Christian Louboutin

FOTOS CAR OS CLB./FD. GLOBO ANGF A WFISS.AFP PRODUÇÃO MARINA CASSOLI ASSISTENTE DE PRODUÇÃO FERNANDA GAI NDO. AGRADECIMENTO F ORFS COR DO DIA

1. Blusa de poliéster de poá, R$ 258, **Lucidez**, (21) 2294-5981 **2.** Óleo multibenefícios Nano Argan Intro Hair, R$ 60 (60ml), **Lowell**, 0800-100829 **3.** Esmalte cremoso Days in The Sun, R$ 35, **Morgan Taylor**, (21) 2263-7829 **4.** Brinco de metal com cristais pretos, R$ 397, **T. Arrigoni**, (11) 4024-7040 **5.** Pulseira de malha de metal, R$ 140, **Rabo de Gato**, (11) 99629-8768 **6.** Saia assimétrica de cetim, R$ 300, **TVZ**, (11) 3393-7401 **7.** Carteira de material sintético, R$ 400, **Arezzo**, (11) 3081-4929 **8.** Scarpin de couro amarelo, R$ 230, **Jorge Alex**, (11) 3321-7700

GARRAS E CORES 'CALIENTES'

Do chocolate ao marsala, passando pelo roxo e pelo metalizado. Descubra, a seguir, os tons de esmalte que vão esquentar seu inverno

POR GIULIANNA CAMPOS

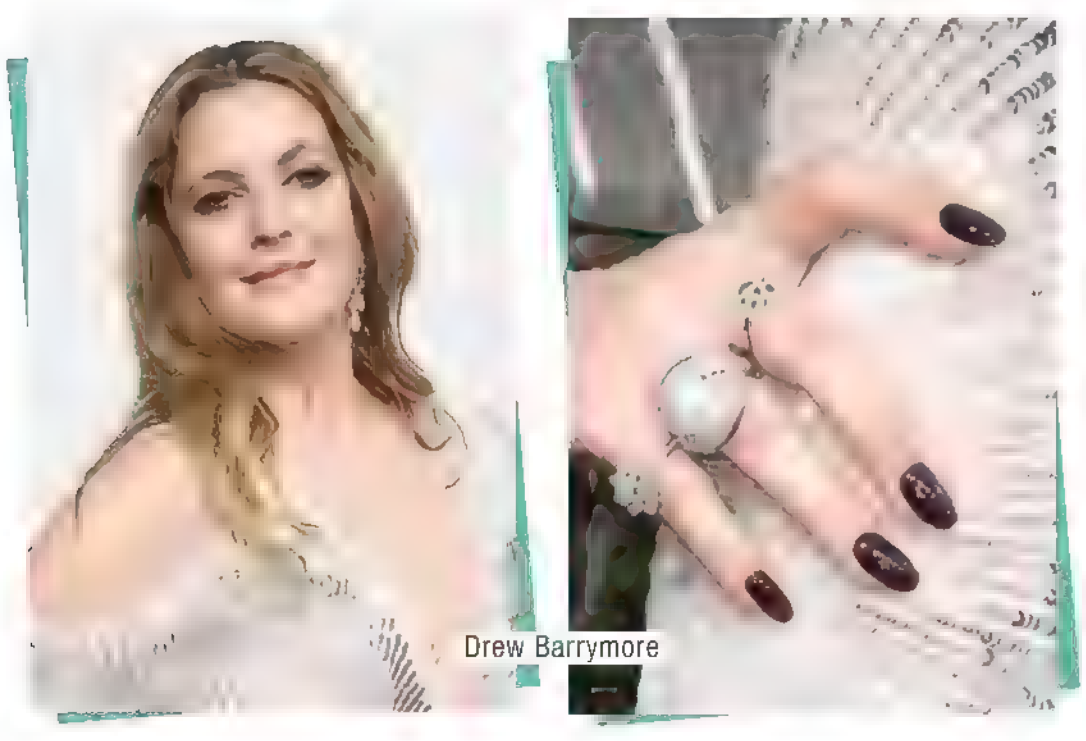

Drew Barrymore

1. Lágrimas de Vênus, R$ 3,50, **Risqué**, 0800 0126888 **2.** Cachecol, R$ 6,50, **Vult**, (11) 4736-8890 **3.** Metálico Ouro Velho, R$ 2,90, **Mohda**, (11) 2746-7942 **4.** Now 800, R$ 119, **Dior**, 0800-170506 **5.** Spray-on, R$ 25, **Aspa Cosméticos**, 0800 0261841 **6.** Diva Chic, R$ 6,49 **Facinatus**, (62) 3594 5003 **7.** Calda de Chocolate, R$ 2,80, **Dote**, (19) 3886-2272 **8.** Aviva Noir Grafite Ilusion, R$ 6,90, **Jequiti** 0800-7767575 **9.** Morada *Sandy*, R$ 4,50, **Impala**, 0800 5412595 **10.** Cinéma 581, R$ 160, **Chanel**, www.chanel.com/pt_BR/ **11.** *Gold Nails* Ônix, R$ 5,99, **Sofisticatto**, (62) 3233 3853 **12.** *Coleção Glitter* cor 715, R$ 4,50, **Hits Speciallità**, (11) 2606-1012 **13.** Estilizando

Atire o primeiro frasco de esmalte quem não ficou em dúvida sobre qual cor pintar as unhas. Para te ajudar a decidir os tons do inverno, te contamos as tendências da temporada. "As cores mais fechadas são sempre muito procuradas: vinho escuro, marsala e marrom. Os tons de nude também, por sua versatilidade", diz **Alessandra Eloy**, manicure do spaDios, de São Paulo. "Para as mulheres mais ousadas: roxo, azul bem escuro, verde-água e preto. Os metalizados também estão em alta. Toda mulher pode e deve investir neles", aposta **Carmen Luiz**, manicure do Salão 1838 e responsável por cuidar das unhas de **Marina Ruy Barbosa** e **Isabeli Fontana**.

Gio Antonelli, R$ 5,24, **Colorama**, 0800-7010114 **14.** Coleção "Rolê Cazamigas" cor Lacração, R$ 3, **Nati**, (15) 3141-0318 **15.** La Petite Robe Noire *Black Perfecto*, R$ 110, **Guerlain**, 0800-170508 **16.** Nail Enamel Fashonista, R$ 14,90, **Revlon**, 0800-7733450 **17.** Blackout, R$ 4,95, **RK by Kiss**, (11) 2369-4004 **18.** Nail Color, R$85, **Kryolan**, www.kryolan.com.br **19.** TN5, R$18, ***Bossa* by Thássia Naves**, www.esmaltesbossa.com.br **20.** Destino, R$ 3,19, **Beauty Color**, www.beautycolor.com.br **21.** Lost in Cuba, R$ 44, **LCN**, www.lcnbrasil.com **22.** Antifashion, R$ 50, **M.A.C**, www.maccosmetics.com.br

FOTOS: CHRISTOPHER FURLONG, FRAZER HARRISON (GETTY IMAGES) E DIVULGAÇÃO

Arte em movimento

ROUPAS FLUIDAS E TECIDOS ESVOAÇANTES TRAZEM A DELICADEZA E LEVEZA PARA A MODA. OS BAILARINOS BRUNO ALSIV E MARIANNE PANAZIO, DO CORPO CONTEMPORÂNEO CRIATIVO, TRADUZEM EM ARTE E MOVIMENTO A SENSIBILIDADE DESSA TENDÊNCIA

STYLING ANDERSON VESCAH

FOTOS MARCIO FREITAS

Marianne veste camisa Intimiss mi e vestido Barbara Bela. Bruno usa bermuda modeladora Loungerie, segunda pele Lupo e meia arrastão rasgada Trifil

Mar.anne usa vestido Cno.et
e colete Osklen

Cropped Eva e vestido Viviana
Uchite para Dona Coisa

Beleza e Visagismo
Karlla Azevedo
Bailarinos
Bruno Alsiv e Marianne Panazio
Assistente de produção
Sura Sepulveda
Agradecimentos
Corpo Contemporâneo e Escola de Dança CCC

Vestido Eva
e capa de
macramê A.Brand

Blusa Mareu Nitschke para
Dona Coisa e sa a Marta

ONDE ENCONTRAR:

Ateen
(21) 2540-5957
A.Brand
(21) 2714-3643
Barbara Bela
(11) 3062-3278
Cholet
www cholet.com br
Dona Coisa
(21) 2249-2336
Dress To
(21) 2521-5703
Eva
www reserva com br/useeva
Intimissimi
www.intimissimi com br
Loungerie
www loungerie com br
Lupo
(11) 2338-9282
Martu
(21) 3874-7537
NIORD
www niord.com br
Osklen
(11) 3083-7977
Trifil
(11) 3598-2100

Vestido Ateen e
cinta liga Loungerie

Blusa de pontas Dress To,
sobre vest do NIORD, saia
Intimissimi e Flatform A.Brand

Cancerianos famosos

Ingrid Guimarães
5/7/1972

Tom Hanks
9/7/1956

Claudia Leitte
10/7/1980

Áries
21/3 a 20/4

amor Bom momento para expressar seus sentimentos com bom humor e entusiasmo. Se estiver só, tudo aberto para um novo encontro.
dinheiro Negociações financeiras serão positivas nesta semana. Pesquise preços e faça bons acordos.
carreira Fase de mudanças, priorize sua vida pessoal e familiar. Poderá encerrar uma sociedade e iniciar outra em breve. Amplie as comunicações.

Touro
21/4 a 20/5

amor Viagem ou mudança para outro lugar intensificará a vida íntima. Poderá mudar seus conceitos sobre o amor nesta fase.
dinheiro Ótimo período para somar recursos e ampliar o patrimônio. Acordos financeiros serão positivos. Poderá aumentar seu poder de consumo.
carreira Aproveite oportunidades para experimentar uma nova atividade. Fase positiva para divulgar seu trabalho.

Gêmeos
21/5 a 20/6

amor Poder de atração em alta com a entrada de Vênus em seu signo. Bom para cuidar da beleza e da sua imagem. Empatia num novo encontro poderá dar em casamento.
dinheiro Um novo negócio promete perspectivas positivas para o futuro. Mas o orçamento estará limitado nesta semana.
carreira Novo empreendimento trará motivação, poderá finalizar um projeto e desenvolver novas ideias.

Libra
23/9 a 22/10

amor Encontro especial numa viagem. Aproveite esta fase para renovar os sentimentos e aumentar a confiança numa relação especial. Planos poderão mudar.
dinheiro Conte com o apoio familiar para expandir seu projeto de vida.
carreira Sol, Marte e Mercúrio anunciam um novo começo. Decida um novo rumo ou mudança do papel profissional. Impulsione um empreendimento ambicioso.

Escorpião
23/10 a 21/11

amor A vida sexual ficará mais gostosa a partir desta semana. Resolva suas dúvidas íntimas e expresse seus desejos.
dinheiro O orçamento curto desaconselha grandes investimentos. Planeje uma viagem com calma.
carreira Fase de se aproximar mais da sua missão, brilhar e conquistar relevância. Sucesso nos empreendimentos poderá abrir um caminho de desenvolvimento em outro lugar.

Sagitário
22/11 a 21/12

amor A entrada de Vênus na sua área afetiva atrairá novos relacionamentos. Fase de harmonia no casamento, esquente o clima!
dinheiro Aposte em mudanças para reequilibrar o orçamento. Apesar das dificuldades, haverá segurança.
carreira Decida o que quer, a semana será positiva para fazer escolhas e definir planos que visem maior estabilidade. O ganho financeiro contará pontos.

Câncer
21/6 a 22/7

amor Mudanças grandes no seu projeto de vida interferirão nas suas escolhas, no relacionamento íntimo e na vida familiar. Trace planos.
dinheiro Perspectivas continuarão positivas para manter a estabilidade, mesmo em meio a renovações.
carreira Fase de decisões, poderá optar por uma nova atividade ou inovar sua atuação. Marte, Sol e Mercúrio, em seu signo, anunciam novas conquistas.

Leão
23/7 a 22/8

amor Uma virada radical de vida favorecerá o amor. Bom momento para mudar a rotina radicalmente. Realize um sonho antigo.
dinheiro Invista numa viagem e deixe a vida fluir. Encontrará soluções criativas com a entrada de Mercúrio em seu signo.
carreira Amplie sua participação social e atividades em equipe. Novos caminhos se abrirão através de associações e propostas de amigos.

Virgem
23/8 a 22/9

amor Companheirismo e mudanças no ambiente social favorecerão a vida íntima. Fase positiva para viajar e reaproximar alguém que anda distante.
dinheiro Planos de expansão poderão dar resultados em breve. Contenha gastos e excessos.
carreira Avalie seus sonhos e espere por oportunidades que poderão surgir inesperadamente. Poderá haver mudanças na equipe. Autoestima positiva.

Capricórnio
22/12 a 20/1

amor Um novo romance provocará mudanças grandes no projeto de vida. No casamento, a fase também anuncia novo começo. Inclua mais prazer em sua vida.
dinheiro Imprevistos familiares aumentarão despesas nesta semana. Vença desafios financeiros com soluções criativas.
carreira Poderá ocorrer mudanças de parcerias ou de direção. Harmonia e ótima integração em novas relações.

Aquário
21/1 a 19/2

amor Paixão, prazer e mais espaço para os assuntos do coração prometem esquentar o clima nesta semana. Vida sexual intensa.
dinheiro Tudo caminhará conforme o previsto, apesar de confusões no orçamento. Faça contas.
carreira Novidades e mudanças no ambiente de trabalho poderão causar angústias. Diminua o estresse com atividade física. Contará com maior poder de organização.

Peixes
20/2 a 20/3

amor Vênus trará reencontros e harmonia familiar. Redecore a casa e invista num recomeço.
dinheiro Planos de longo prazo estarão favorecidos. Mas poderá ter gastos imprevistos nesta semana.
carreira Firme sua posição, invista na sua imagem profissional e plante boas sementes para o futuro. Fase positiva para explorar seus talentos criativos e desenvolver novos projetos.

Céu da Semana
5 a 11/7/17

Oposição entre Plutão e Sol, em Câncer, sinaliza necessidade de mudanças nesta semana. A entrada de Mercúrio em Leão tornará os pensamentos mais positivos e ativará a criatividade. Assuntos familiares serão vistos com novo olhar. Bom para ampliar o diálogo com os filhos, recuperar o humor e valorizar a vida. Lua Cheia em Capricórnio trará decisões de longo prazo que incluirão encerramentos e novos planos para o futuro. A entrada de Vênus em Gêmeos agitará a vida social. Encontros rápidos, muitas novidades e conversas estimulantes num clima divertido, amenizarão as tensões. Tudo aberto para novos romances.

“Amor, a gente vai casar”

Bruna Spinola, a Cintia de *Pega Pega*, conta que foi ela quem pediu em casamento o marido, o diretor René Sampaio. Para viver a camareira da trama das 7, a ex-professora do Ensino Médio fez laboratório em um hotel de luxo: “Alguns hóspedes deixam os quartos imundos”

POR RAQUEL PINHEIRO

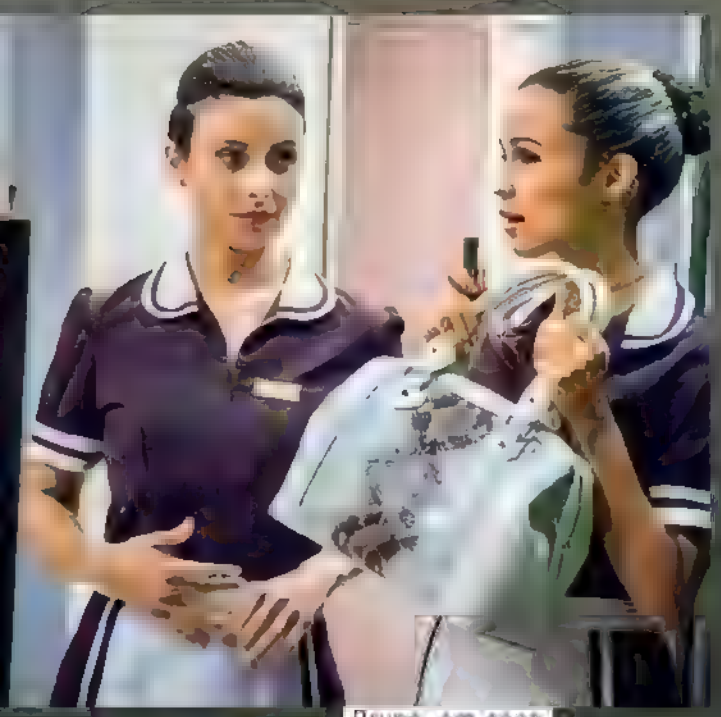

Bruna, em cena com Nanda Costa (Sandra Helena), em *Pega Pega*

Escalada para viver a séria camareira Cíntia de *Pega Pega*, **Bruna Spínola** fez laboratório prático em um hotel quatro estrelas do Rio, onde trabalhou arrumando quartos. Rapidinho, ela aprendeu a fazer aquela cama de novela, perfeita, hábito que levou para a própria casa. “Meus lençóis eram de elástico, mas comprei alguns sem. Agora, eu envelopo a cama. Fica lindo”, conta. A atriz, de 30 anos, também constatou a dura realidade das camareiras. “Dá dor nas costas de tanto ficar curvada. E algumas pessoas deixam o quarto imundo, fazem coisas que mostram total falta de respeito com quem vai limpar, como por exemplo, deixar as toalhas emboladas ou grudar cabelo no box do banheiro”, conta ela. E desabafa: “Cruzei com alguns hóspedes no corredor. Tem quem cumprimente, mas há aqueles que ignoram você. As pessoas te olham como se a camareira fosse invisível”

Formada em Letras, Bruna sabia que queria ser atriz desde que fez aulas de teatro amador na escola, ainda adolescente. Mas fez questão de ter um plano B. “Meus pais (*o empresário Ricardo, 50, e a autônoma Cristina, 53*), não queriam que eu seguisse a carreira porque, além de difícil, ninguém da família é do meio”, lembra ela, que, aos 21 anos, fez estágio como professora do Ensino Médio no mesmo colégio onde estudou, em São Paulo.

“Como era nova e a diferença de idade entre mim e os alunos era pequena, eu tinha uma postura rígida para ganhar o respeito deles. Encarei como uma personagem: não usava maquiagem e a voz era séria”, lembra ela, que sofreu quando precisou expulsar um estudante da sala de aula. Por outro lado, adorou quando ganhou bombons. “Mas não tinha ninguém apaixonado por mim, não! Foi uma ótima experiência. Já encontrei alguns deles”, diz.

Determinação

Bruna conciliou trabalho e faculdade com o curso de Teatro profissionalizante e, no final do ano letivo, em 2007, foi chamada para a Oficina de Atores da Globo. “Achei que isso significaria que eu já estava dentro, mas ainda fiz entrevistas e testes”, conta ela, que foi da turma do ator **João Baldasserini**, o Agnaldo de *Pega Pega*. De lá para cá, a atriz participou da novela *Morde & Assopra* (2011) e da série *Politicamente Incorreto* (2014), na Fx Brasil. Entre uma e outra, fez vários cursos, inclusive no renomado Estudio Corazza, na Espanha, e começou a desenvolver seu lado de roteirista – Bruna colaborou com *Amor ao Quadrado* (2016), especial de final de ano da Globo, dirigido por seu marido, o cineasta **René Sampaio**, 42.

Casamento

"Nos conhecemos em 2009, em um teste para comercial que ele dirigiu. Quando o René me escolheu, estava vestida de Chapeuzinho Vermelho", conta. O casal foi morar junto em 2010 e, em 2013, se casou. Bruna é que decidiu tudo. "Cheguei um dia e falei: 'Amor, a gente vai casar. Já marquei para vermos algumas igrejas este fim de semana'. Aí, o René disse que ia me pedir para casar só depois da estreia do filme *Faroeste Caboclo* (2013), que ele dirigiu. Mas sei lá quando isso ia ser?", diverte-se a atriz.

Bruna ainda avisou a René que deveria pedir sua mão a seus pais e sua avó, **Orminda**, 83, e deu três opções de anel que queria ganhar. "Depois, ele fez uma surpresa. Estávamos na França e René reservou um jantar em um castelo, onde ele me deu o anel, que eu já sabia qual era, e uma correntinha de coração que adoro", derrete-se, acrescentando que um dos planos do casal é ter filhos mais para a frente. "Ainda não é a hora", diz.

Enquanto a família não aumenta, Bruna e René curtem a vida a dois e viajar, uma das paixões do casal. Na lista de destinos está a Austrália, que ele não conhece e onde ela morou por alguns meses, aos 18 anos. "Fiz teatro com um grupo de lá e conheci também a Nova Zelândia. Foi uma viagem incrível. Ainda volto", promete.

Apaixonada por viagens, há dois anos, Bruna foi a Óbidos, em Portugal

Bruna e René no dia de seu casamento: ela organizou tudo

FOTOS: SERGIO BAIA, ARQUIVO PESSOAL; MAKE: RAFAEL NSAR; PRODUÇÃO: MARLON PORTUGAL

Chantal Goldfinger

Influencer de **QUEM**, escreve também no site

#geekspecs
#lifestyle
#comqueoculoseuvou

Chiara Ferragni

#dicadachantal
Os metais são ótimas escolhas para o inverno, quando ousamos mais em acessórios. É mais simples amarrar o look através das cores dos metais predominantes.

De vez em quando, surge uma tendência no universo do eyewear da qual não conseguimos escapar. Entenda, uma tendência é como uma onda, ela vem com bastante intensidade e, depois, vai enfraquecendo, mas, no auge, parece estar em toda parte, o que não anula, de forma nenhuma, os outros trends menores. Na verdade, a tal tendência começou em 2016, quando influencers como **Emily Ratajkowski**, **Alexa Chung**, **Kendall Jenner** e **Chiara Ferragni** apareceram com looks supersexies e os tais geek specs. Alguns, de fato, com grau e outros com lentes fake (bárbaro!). Todos em metal, minimais e lindos. Bem mais sexy do que geek. Os modelos são releituras de peças icônicas dos anos 70 e têm no modelo do aviador, o grande trunfo. Tanto é verdade, que a Ray-Ban acabou de relançar os aviadores em metal para prescrição (até então, o foco estava nos modelos com lentes espelhadas solares).

Pois bem, *trend to follow* são as armações minimais em metal, especialmente o dourado. O que algumas pessoas consideram "geek chic", é uma evolução da armação pesada, com design simples, para um metal-minimal. Apesar de ser avessa ao "menos é mais', preciso enaltecer a elegância que estes metais, principalmente os dourados, proporcionam ao semblante, iluminando o olhar e causando pouquíssima interferência no look.

Este design robusto e leve evidencia várias tendências, incluindo a moda oversized. Estas armações fazem uma declaração de presença pelo tamanho "over", ao invés do peso.

Emily Ratajkowski

LEIA COLUNAS DE OUTROS INFLUENCERS EM quem.globo.com

bytheeyewear.com @bytheeyewear

FOTOS: DIVULGAÇÃO

WWW.CANN | LUPO

NÃO TEM FRIO QUE RESISTA A TANTO LOVE.

Lupo é Love.

LUPO.COM.BR

salon line

Transforme-se em você

NÃO É UMA TENDÊNCIA, É UM ESTILO DE VIDA!

#todecacho

A PRIMEIRA MARCA QUE PENSOU NA SUA CURVATURA!

ONDULADOS CACHEADOS CRESPOS

2A 2B 2C 3A 3B 3C 4A 4B 4C

CONHEÇA MAIS EM:

WWW.TODECACHO.COM.BR

/TODECACHO @TODECACHO /TODECACHOBRASIL SAC 0800 272 7272 e 11 4134.2727 www.salonline.com.br